

Tipos Creados, Baraminología, y El Huerto de la Creación

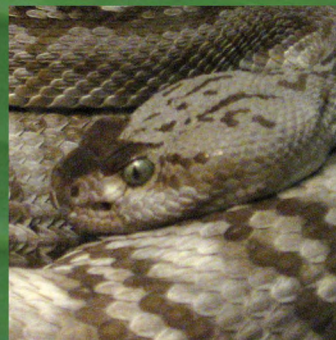

El origen de las especies por una creación especial
o la preservación de la humanidad por el Creador.

Todd Elder

Created Kinds, Baraminology, and the Creation Orchard

Tipos Creados, Baraminología, y el Huerto de la Creación

**Todd Elder
Livingston, Texas, EE.UU.**

Darse cuenta:

Este libro fue traducido del inglés al español mediante el uso de un programa de computadora. Se reconoce que esto no es ideal y puede aumentar la dificultad para leer, contener errores o producir frases y oraciones incómodas. Se espera que los voluntarios ayuden a mejorar la traducción para la próxima edición de este libro. Si usted, o alguien que conoce, está interesado en ayudar con la traducción, comuníquese con Todd Elder en el correo electrónico actual que se encuentra en www.baraminology.net. Gracias.

Tipos Creados, Baraminología, y el Huerto de la Creación por Todd Elder

Copyright © 2019 por Todd Elder. Todas las fotografías, ilustraciones y gráficos por Todd Elder. Todos los derechos reservados.

Editor: Scripture Advocate Publishing

Para preguntas sobre el uso de los materiales o la compra de grandes cantidades, póngase en contacto con el editor en: www.scripturepublishing.net

Todas las citas de las escrituras son tomadas de la Reina Valera 1909. Dominio público.

ISBN-13: 978-0997307764

1) la religión y la ciencia 2) Historia Natural 3) Biología 4) La Biblia

Impreso en los Estados Unidos de América

Contents

Prefacio	Mi testimonio como un creacionista	5
Introducción	¿Por qué estudiar creado clases?	11

Unidad de escritura

1	¿Quién es el Creador?	21
2	¿Cuáles son los tipos de Génesis?	25
3	¿Cuáles son los límites de la autoridad	35
4	¿Qué ha ocurrido con el Arca tipos?	41
5	¿Cuál es el futuro de la Creación?	49

Unidad de la ciencia

6	¿Qué es la ciencia?	59
7	¿Cuáles son los problemas de la evolución?	69
8	¿Cuál es la evidencia de creación?	77
9	El modelo de clases creadas	85
10	La cría y la especiación	97
11	Los métodos de determinación de Baramin	105

Unidad de sociedad

12	La creación y la evolución en la sociedad	121
13	Grandes interrogantes de la vida	127
14	Efectos de denegar el creador	141

Unidad de clasificación

15	Taxonomía y clasificación	151
16	Los taxa de plantas	159
17	Los taxa animales	167
18	Otros taxones	191

Conclusión	La vida es preciosa	199
-------------------	---------------------	-----

Apéndices

Referencias y Lecturas recomendadas	204
Recursos recomendados	212
Biografía del autor	221



Explorar Nuestro Mundo

No hay mejor manera de aprender acerca de un entorno que por gastar su tiempo en ti y experimentar directamente el calor/frío, seco/húmedo, con bosques/Desert/pastizales y diferencias de altitud alta/baja. Es fácil entender por qué la flora y la fauna se han aclimatado a cada entorno como lo han hecho.

*"Por la fe entendemos haber sido compuestos los siglos por la palabra de Dios, siendo hecho lo que se ve, de lo que no se veía."
(Hebreos 11:3)*

Prefacio

Mi testimonio como un creacionista

Durante los últimos veinticinco años, he estado en una búsqueda para el significado de la vida. Esta búsqueda comenzó en una nevada noche mientras yo estaba en el último año de la escuela secundaria. Dentro de esa noche fue un momento donde me pregunté si la muerte sería mejor que la vida. En ese momento, yo no entendía los muchos factores que me había a llevado a ese punto, pero en su base existía una educación laica. Este tipo de educación se centra en lo físico, ignorando lo espiritual y, por lo tanto, excluye los conceptos religiosos y creencias. Esta educación no sólo vino a través del sistema escolar, pero también incluía una gran cantidad de ciencia ficción y fantasía de los libros, películas y juegos de video. Al mismo tiempo, mi educación religiosa hizo poco para ofrecer una alternativa. Yo crecí en una denominación protestante liberal y quizás podría haber sido descrito como un cristiano de domingo solamente. En definitiva, la vida no fue entendido y que, por tanto, dispuso de poco valor.

En los meses anteriores, yo había empezado a intentar mejorar mi vida siguiendo las sabias palabras de quien es habían vivido antes que yo. Yo no tenía otros objetivos en la vida que intentar vivir sin dolor o aburrimiento. Después de esa noche, la búsqueda de sentido a la vida comenzó en el ámbito de la filosofía. Conceptos de la vida y la muerte, física y espiritual, el placer y el dolor, la moral y el derecho, e incluso el arte y la belleza estética fueron todos los temas de interés. La filosofía epicúrea, que hace hincapié en los placeres de la mente sobre los placeres del cuerpo, se convirtió en la norma para mí y guio mi vida diaria. Finalmente, me di cuenta de que toda nuestra filosofía se basa en suposiciones y que sólo produce un estilo de vida en vez de dirigir hacia el significado de la vida.

Durante mis años de colegio, también comencé a explorar el mundo de las ciencias. Siempre he tenido un interés especial en el exterior y finalmente recibí una licenciatura en Biología de la conservación y de Geografía de la Universidad Estatal de Kent. En el momento pensé que estaba haciendo bien. Sin embargo, no me di cuenta de que me habían enseñado una forma secular de la ciencia basada en los conceptos de la evolucionismo. Dentro del salón de clases, nunca se me informó de los problemas con la



La paz que un creyente encuentra es uno de los mejores testimonios que uno puede compartir con los demás.

teoría de la evolución o la evidencia en su contra. Simplemente lo acepté y luego ayudé a enseñarlo a otros a través de mi trabajo en el sistema de parques del estado de Ohio. Después de años de estudio de la ciencia y la naturaleza, yo seguía vacío en su interior. El sentido de la vida no se encuentra en la ciencia. No sólo eso, sino que estaba empezado a notar que lo que observaba en la vida no era congruente con lo que me habían enseñado. En lugar de ello, la vida era mucho más compleja y tenía niveles más profundas que de que las ciencias permiten.

Mis intentos de aprender el significado de la vida finalmente giró hacia las Escrituras. Comenzando por el libro del Eclesiastés, y ampliando a partir de ahí, he encontrado una explicación de la vida, por lo que respecta a aspectos tanto físicos como espirituales, lo que coincide con lo que he observado y experimentado. Muchas preguntas nuevas formadron. Soy capaz de tener una relación con el más alto? No puedo realmente entender y creer que la salvación y la vida eterna, sólo vienen a través del Mesías? Estas y otras preguntas tuvieron que ser contestadas. El mayor cambio en mi vida fue cuando decidí comenzar a orar. Oración acerca de cuestiones en mi vida fue tratada algo así como un experimento de tres meses, pero los resultados fueron asombrosos. Al final he encontrado que las cosas de jas que oré generalmente habian ido mejor de lo que me había acostumbrado en los últimos 30 años de mi vida.

Desde que he crecido como un creyente, mucho ha ocurrido en mi vida. Quizás la mayor influencia en empezando a comprender el valor de la vida se produjo cuando la narración de la creación y el concepto de evolución secular entró en conflicto. Yo sabía qué se enseña sobre la evolución. Sin embargo, yo no sabía acerca de la creación. Los próximos dos años se dedicaron a estudiar y comparar ambas como teorías científicas. Cuando todas las pruebas fueron tomadas en su conjunto, quedó en claro que la evolución no funciona y que la cuenta de creación encaja con lo que sucede en la vida. Además, cuando comencé a leer las Escrituras ahora tenía como base el concepto de un Creador, Su creación y su relación con la humanidad. Este entendimiento de hecho fue en la necesidad de la salvación y la obra del Mesías en el cumplimiento de esta necesidad. Las grandes preguntas relacionadas con el sentido de la vida empezaron a ser contestada.

Durante 15 años he estado explorando la vida a través de los ojos de un creyente. En muchos sentidos, he tenido que volver a empezar a aprender lo que pensé que ya sabía acerca de la vida. He abandonado la búsqueda del placer de los



filósofos y en su lugar busco la paz, la alegría y la esperanza que El Eterno le ofrece a su pueblo. Durante este tiempo, he tenido que renunciar muchas cosas que yo tenía en gran estima. Siempre he disfrutado de la naturaleza y la espera de ganarme la vida trabajando en un parque o un sistema del bosque. Durante la universidad empecé con la fotografía como un posatiempo y pronto se convirtió en un estado semi-profesional; esto también parecía una posibilidad para una carrera. Para alcanzar el reino de los cielos, tuve que renunciar a la naturaleza y la fotografía. Vender, tirar, y quemando años de trabajo era requerido. Mirando atrás, es evidente que necesitaba hacer esto para separarme de mí orgullo personal y de las implicaciones espirituales del trabajo que había hecho previamente.

No sorprendentemente, fue este mismo disfrute de la naturaleza y la alegría de grabar cosas con la cámara que, El Eterno rearesó a mi vida con un nuevo propósito. Los últimos años de mi vida han incluido una llamada para pasar un tiempo viviendo en una mientras viajaba a través de los Estados Unidos a fin de estudiar su creación de primera mano. Del mismo modo, mi fotografía ya no se basaba en el orgullo de un artista, sino que se convirtió en una herramienta para compartir la comprensión y la apreciación de Su creación. Ha sido un camino de fe que ha sido recompensado con una relación más estrecha con el Padre Celestial y su Hijo. También ha traído nuevos conceptos en la comprensión de la creación del Todopoderoso, tanto en la ciencia y las Escrituras, que comparto en este libro.



Hace veinticinco años, yo tenía pensamientos suicidios y comencé una búsqueda para ver si había sentido a la vida. En este momento, puedo decir que sí hay un sentido a la vida y la comprensión de su creación me lo ha permitido apreciar aún más. Quizás la mayor cosa verdaderamente he aprendido acerca de la vida, en lugar de tener sólo una forma de vida, a valorar la vida y amar a los demás. Las relaciones de repente se convirtieron en importante mientras que la búsqueda de las cosas físicas como las posesiones, la riqueza y el conocimiento se encuentran ahora bastante escasas en términos de valor o metas. Cuando la vida misma se convierte en el foco, las muchas virtudes mencionadas en las Escrituras se vuelven más claras y entiendo por qué ayudan mucho físicamente, mentalmente, emocionalmente y espiritualmente. Estos son conceptos que no pueden ser realmente apreciados por el mundo secular, y simplemente no encajan en un punto de vista evolutivo de la vida.

El viaje para explorar la vida continúa. La conclusión final del significado de la vida

Mi testimonio como un creacionista

todavía existe. Sin embargo, sabiendo que el Creador del universo y una relación creciente con él, ayuda a centrar el valor de la vida y es la base sobre la cual construir.

Created Kinds, Baraminology, and the Creation Orchard



Entorno de bosque templado lluvioso

A mayores altitudes existentes dentro de los climas templados, este hábitat de bosque es el hogar de muchas plantas raras o inusuales y animales. Las criaturas deben aclimatar a los climas fríos y las fuertes lluvias que se produce aquí, pero no en los alrededores de las tierras bajas.

"Sino santificad al Señor Dios en vuestros corazones, y estad siempre aparejados para responder con mansedumbre y reverencia á cada uno que os demande razón de la esperanza que hay en vosotros:" (1 Pedro 3:15)

Introducción

¿Por qué estudiar creado clases?

Aunque en general los temas cubiertos por el creacionismo no son directamente cuestiones de salvación, algo que hace que un creyente o no creyente) tienen dudas acerca de la exactitud de las Escrituras es un obstáculo importante. En los últimos decenios, el evolucionismo se ha propagado rápidamente y atacaron la validez de la Biblia. Lamentablemente, el creacionismo ha sido lento en responder tanto en la teología y la ciencia. Baraminology creó el estudio de tipos, es un campo relativamente nuevo de la ciencia que está desafiando a la teoría de la evolución, y ayudar a las personas a redescubrir las verdades fundamentales de las Escrituras y una perspectiva adecuada sobre el valor de la vida.

He utilizado deliberadamente algunos de los títulos del libro de Charles Darwin como el subtítulo de este libro para ilustrar un punto. Los efectos del creacionismo y el evolucionismo se puede resumir rápidamente mediante la comparación de estos títulos.

Sobre El origen de las especies por una creación especial y la preservación de la humanidad por el Creador.

vs.

El origen de las especies por medio de la selección natural, o la preservación de las razas favorecidas en la lucha por la vida

Los términos "selección natural" y "struggle for life" muestra que fuerzas evolutivas son el centro de atención en ese libro. Sin embargo, los términos "creación" y "Creador" mostrar este libro viene desde la dirección opuesta donde preservación no viene a través de la competición y supervivencia, sino mediante el arrepentimiento, el perdón y el don de la vida eterna. El uso de



Es posible que la comprensión de la creación no sea necesaria directamente para la salvación, pero saber qué ha hecho nuestro Creador profundizará la relación y hará que la vida sea más placentera.

La armadura de luz



La armadura del creyente

Los comentarios de armadura en el lado resaltan la relación de un creyente con el Creador.

"las razas favorecidas" por Darwin y 'Mankind' por este libro previsualizaciones las visiones del mundo que se desarrollará incluso en la vida misma. Además, para ser claro, era tipo (no especies) que fueron creados y lo que llamamos especies hoy son simplemente las variaciones que ocurren dentro de una especie.

La defensa de los creyentes

Cuando uno llega a los fundamentos, no hay necesidad de comprender la creación en la ciencia para el creyente. Lo que se necesita es la fe del creyente y el creyente tiene mucho más que suficiente evidencia de la verdad de las Escrituras por lo que nuestro maestro ha hecho en nuestras vidas, la eficacia de la oración, y las muchas otras bendiciones y milagros que ocurren. Sí, puede haber curiosidad acerca de cómo su creación funciona, pero no es necesaria para la fe. La investigación científica no es acerca de tratar de demostrar las escrituras o fortalecer nuestra fe, aunque puede hacer ambas cosas.

Sin embargo, la necesidad de comprender la creación en la ciencia ha surgido porque el creyente ha sido atacada por los conceptos de evolucionismo. Estos conceptos no pueden ser culpados como causa del mal. No obstante, son un arma poderosa y herramienta utilizada por el enemigo, Satanás, negar o disminuir el valor de la vida y de obstaculizar o bloquear una relación con el Creador. Es un concepto con una sorprendente cantidad de potencia destructiva porque trae la autoridad y la exactitud de las escrituras en

cuestión y la duda.

Cuando hay una guerra, a menudo es fácil distinguir qué lado sería considerada buena (a la derecha) y de qué lado se considerarían mal (mal). La simplicidad de viene en ver quien está atacando y quién está defendiendo. Quienes son justos trabajará duro para encontrar el derecho/legal/solución correcta de una situación o de desacuerdo y, por lo tanto, no es necesaria la lucha. Pero el mal ataque y luchar y tratar de tomar lo que no pertenecen a ella. Esto es cierto en las batallas físicas del mundo entre las naciones y es cierto de las batallas espirituales que van entre el bien y el mal. El enemigo siempre viene a atacar, robar y destruir.

Las tácticas de cada lado son también muy revelador. Buena estará limitado en sus armas porque (debería) sólo hacer lo que es justo. Pero el malvado enemigo puede tener muchas más armas como mentir y robar. Esto no es un accidente. Es engaño intencional y un método de control de la situación o de las personas. La principal defensa contra estos ataques es conocer la verdad, que es, en última instancia, más potente.

Este ataque ha puesto a los creyentes en la defensa igual que cualquier ataque. La labor de Baraminology es una primera línea de defensa contra estos ataques en el creyente, y también una manera de luchar contra el enemigo. Las investigaciones que se están llevando a cabo en Baraminology ayuda a mostrar que el creacionismo es verdadero, mientras que el evolucionismo tiene muchos defectos y construido en suposiciones.

Entender la escritura

Dentro de la búsqueda de la verdad y el significado de la vida, hay algunas preguntas más poderosas que "Quién es el Creador?". Esta es la base de la construcción de una estrecha relación con el Eterno. También actúa como una base para la comprensión de la naturaleza, caída, ahora tenemos la experiencia y la necesidad de un Salvador. Mirando el proceso de creación en el idioma hebreo, podemos comprender mejor nuestro Creador y su singular capacidad para crear y sostener la vida.

En el comienzo de la Biblia, uno puede aprender acerca de la génesis de "tipo". Los tipos de génesis se refieren a las plantas y animales realizados durante los siete días de la semana de creación. Explora las descripciones de la creación original y aporta claridad a las diferencias entre las plantas, los animales y el hombre, así como el papel singular que desempeña el hombre dentro de la creación. Se presta especial atención a la capacidad de las criaturas para reproducirse "según su especie", como demuestra un límite para la cantidad de cambios que pueden ocurrir dentro de cualquier tipo y los estados que los conceptos básicos de la evolución, tales como ancestros comunes, están equivocados.

Uno de los principales temas que viene bajo ataque secular es el arca de Noé y el



Descubrimiento en el aula

Las notas del estudiante en el lado resaltan el punto principal de un capítulo o subcapítulo.

diluvio. Uno de los focos de Baraminology, ha estado estudiando el tipo "arca", los animales se reunieron en el arca durante el tiempo de la inundación. A menudo, se afirma erróneamente que el arca tendría que llevar a millones de especies. Sin embargo, en realidad, sólo tenía que llevar miles de clases y había más que suficiente espacio para acomodar las criaturas implicadas. Después de la inundación, hubo un período de rápida diversificación como los animales se dispersaron en nuevos hábitats. Esto no es un signo de la evolución en curso, sino simplemente la cría de características que ya existía dentro de los animales como ellos aclimatado a sus nuevos ambientes.

La comprensión de la ciencia

Con demasiada frecuencia, la teoría de la evolución (un concepto científico) es comparado con el creacionismo (creencia) que establece una comparación injusta. Correctamente, el modelo de evolución debe ser comparado con el modelo de clases creadas para que la ciencia se compara con la ciencia. El modelo de clases creadas afirma que existe un creador y que existe un límite a la variación que puede ocurrir dentro de una especie de planta o animal. Esto permite la variación dentro de una especie, pero no hay formas de transición entre clases. Esto está en marcado contraste con el modelo de

¿Por qué estudiar creado clases?

evolución que los Estados que pueden ocurrir cambios muy grandes durante largos períodos de tiempo y que todos los organismos están relacionados.

Una de las claras diferencias entre los dos modelos aparece en la forma en que las especies se relacionan entre sí. Una de las grandes misiones para quienes apoyan el evolucionismo es encontrar especies de transición - aquellos que muestran formas intermedias entre un tipo de planta o animal y de otro tipo. Estas especies de transición (el famoso 'missing links') no han sido encontrados. El modelo de clases creadas predice que estas lagunas, técnicamente llamados discontinuidades, se debe esperar entre clases con ninguna especie de transición. Además, la evidencia fósil muestra animales que aparecen plenamente funcional y complejo: exactamente lo que crean tipos esperaría.

Una zona de gran confusión para los creyentes es entender la diferencia entre especies y variedades. Cada especie de planta o animal puede contener múltiples (a veces docenas o cientos de especies raras veces). Por ejemplo, el elefante tipo ha incluido no sólo el día moderno especies de elefantes africanos y asiáticos, pero también la histórica (y ahora extinto) mamut y mastodonte. Toda la especie es reconocida como conteniendo la misma forma básica o formulario, mientras que las especies individuales variarán según las características de la superficie tales como el color y el tamaño. Esto se relaciona en gran medida con los estudios en genética y el relativamente nuevo campo de la epigenética, que demuestran cómo la especiación puede ocurrir dentro de una especie.

Entender la sociedad

Las visiones del mundo formado por el evolucionismo y el creacionismo afectan nuestras vidas, nuestras sociedades y nuestro mundo. Cada día, y a lo largo de la historia, social y se toman las decisiones políticas que benefician o perjudican la vida. Dentro de los conceptos evolutivos, el hombre es superior y puede hacer lo que quiera -generalmente con una motivación egoísta. En el creacionismo, el hombre es un mayordomo sobre la tierra con la responsabilidad de cuidar la creación del Eterno.

El movimiento eugénico (la búsqueda de buenos genes) inició oficialmente hace aproximadamente un siglo y buscó mejorar la genética a través de la reproducción controlada, incluso con las personas. Esta búsqueda continúa hoy en día. Los métodos modernos de hacer modificaciones genéticas directas a organismos mediante la transferencia de genes de un tipo de planta o animal a otro. Esto viene con el construido en el supuesto de que el hombre es más inteligente que la naturaleza (evolución) y puede producir algo mejor. Desde una visión bíblica, hay una inteligencia mucho mayor que el hombre que creó las cosas y, por lo tanto, los intentos del hombre para cambiarlas sólo continuará a empeorar las cosas y lleva potencialmente grandes riesgos.

Hace décadas, Carolus Linnaeus comenzó el trabajo moderno de clasificación de plantas y animales en un esfuerzo para determinar los patrones y la inteligencia de la creación, incluidos los tipos creados. Este sistema fue posteriormente asumida por el evolucionismo (y es construido en la hipótesis de que todas las cosas tenían un ancestro común), que elaboró el "árbol de la vida moderna". Como estudios determinan el tipo creado, el sistema de Lineo puede ser devuelto a un punto de vista creacionista y mostrar lo que se conoce como la 'creación' - el huerto de muchos árboles que representan los tipos individuales. Esto no sólo nos ayuda a comprender cómo se relacionan las cosas, sino también nos permite apreciar mejor la belleza y variedad encontrado dentro de la creación.

Esperanza para el futuro

Este libro está destinado a ser estimulante. ¿Qué haces cuando te das cuenta de que la vida fue creada en lugar de evolucionado? ¿Cómo afectan sus decisiones? Para mí, ha sido un largo viaje de descubrimiento y alegría. Aunque no es una meta, ha fortalecido mi fe, presentó una comprensión más clara de las Escrituras, y dada una paz mucho más profundo en mi alma.

¿Por qué gastar tiempo en Baraminology creó el estudio de clases? Porque no podemos vivir la vida al máximo si no sabemos lo que es realmente la vida. Tampoco podemos construir como una profunda relación con nuestro Creador, si no sabemos lo que él ha hecho.

PS. Este libro está destinado a ser el libro que habría ayudado a mí mismo cuando fui a la universidad y se cayó de la evolución. Necesitaba ver el panorama general y no un solo tema (o algunos) de estudio. Por lo tanto, este libro trata de traer las múltiples facetas del creacionismo junto en un todo unificado. Muchas partes están escritas como grandes puntos de bala en lugar de fluir el texto. Muchos párrafos introducir una idea o concepto, como si se tratase de una pieza de un rompecabezas gigante y el libro presenta el panorama completo, las piezas forman cuando se colocan juntos. Se invita al lector a buscar cualquier tema(s) de interés más a través de las lecturas recomendadas y recursos en la sección de referencias.

¿Por qué estudiar creado clases?

Notas personales y espacio de dibujo



Génesis 1:11

"Y dijo Dios: Produzca la tierra hierba verde, hierba que dé simiente; árbol de fruto que dé fruto según su género, que su simiente esté en él, sobre la tierra: y fué así." Hay una gran cantidad de información acerca de la creación y la vida almacenados en las Escrituras. Es nuestro deber saber si sólo vamos a tomar el tiempo para buscar y entenderla.

Unidad Uno

Escritura

Los creyentes quieren construir su relación con el más alto y acercarse a él. La relación con el Todopoderoso crece de la misma manera que cualquier relación, por pasar tiempo juntos y conocerse mejor. Una de las mejores maneras de hacer esto es leer sus palabras escritas para su pueblo, que se registran en las Escrituras. Hay muchas filosofías, culturas e ideas que quieren tomar la atención lejos del Todopoderoso y se olvida del creyente la verdad sobre la creación y la vida. Por el conocimiento y la comprensión de su palabra, los creyentes pueden resistir firmemente en la verdad y resistir lo que es falso.



La atmósfera ambiente

El cielo es el hogar de las criaturas que fueron diseñados para volar por encima de la tierra y en la cara de los Cielos. El cambio de corrientes de viento, el paso de frentes climáticos, así como los momentos de calma o tempestad todos afectan la vida de estos animales. Vuelo pueden permitir viajar grandes distancias de migración.

"Porque así dijo Jehová, que crió los cielos, él es Dios, el que formó la tierra, el que la hizo y la compuso; no la crió en vano, para que fuese habitada la crió: Yo Jehová, y ninguno más que yo." Isaías 45:18

Capítulo uno **¿Quién es el Creador?**

Libros enteros podrían escribirse acerca de las cualidades de la eterna, pero aquí el foco está presentando su papel como creador. ¿Quién es el Creador? ¿Cómo se crea el cielo, la tierra y la vida que está dentro de ellos? Qué atributos sobre él son descritos en las Escrituras?

Los nombres y los títulos del creador

A través de las Escrituras, muchos diferentes nombres, títulos y frases descriptivas son dadas acerca del creador. Estos atributos no son simplemente etiquetas pero, en cambio, tienen significados profundos que a veces se pierde en la traducción. Estos significados arrojar mucha luz sobre los atributos y el poder del Creador y nos ayuda a comprenderlo cada vez más.

En los primeros versículos del libro del Génesis, uno es introducido al Creador, a través del título en inglés de "Dios". Este título viene de la palabra Hebrea 'Elohim'. Elohim tiene un significado más literal de "poderoso líder" y a veces también se da en inglés como la 'Mighty' de Israel. Este título se refiere a su gran potencia y a su ser a través de toda la creación, así como sus principales o el control de lo que está sucediendo. Curiosamente, esta palabra viene en una forma plural que deja espacio para que tanto el Padre celestial y su hijo para actuar como el Creador.

En el segundo capítulo del libro del Génesis, el nombre inglés de "LORD" que viene de la palabra hebrea "Yahveh". Este es el nombre de nuestro Padre celestial. Este nombre proviene de la tercera persona singular imperfecto del verbo "ser". En efecto, el nombre Jahweh podría ser traducido literalmente como "él es". Esto se refiere a su auto-existencia que está fuera del tiempo y del espacio como la humanidad lo sabe.

En Éxodo 3:14, el Eterno responde a Moisés diciendo:



El Eterno creó los Cielos y la Tierra, incluyendo las plantas, los animales y la humanidad. Elohim los hizo existir en un acto literal de creación de siete días.

"YO SOY EL QUE SOY", que proviene de la frase en hebreo "ehyah asher eh yah". Curiosamente, el "YO SOY" dada aquí proviene de la misma raíz de la palabra hebrea para "ser". Es en una forma ligeramente diferente porque el Creador mismo está hablando y, por tanto, utiliza la primera persona del verbo. Esto se refiere a su propia existencia, y están por encima de la creación.

Oculta dentro de muchas de las profecías sobre el Mesías es el nombre "Yahshuah" que posteriormente se convierte en el nombre "Jesús" a través de la Koine griego, latín, inglés y los idiomas. El nombre Yahshuah es el nombre de la celestial del Hijo y viene de la raíz de la palabra hebrea para la salvación. Esto se refiere a muchas cosas, pero aquí se utiliza para referirse a la forma en que el Creador Mismo debe rescatar y salvar a su creación como la humanidad es incapaz de hacer el trabajo por sí mismo.

El título de Creador viene de la palabra Hebrea 'bohreh'. Esto viene de la palabra raíz que significa 'Crear'. Esta palabra no se usa nunca de nada la humanidad produce o hace. Es una habilidad única poseía sólo por el Eterno. En comparación, otra frase se encuentra en el término descriptivo "nuestro creador". Maker viene de la raíz de la palabra Hebrea 'asah'. Asah se utiliza para describir decisiones o hacer algo en un sentido muy amplio. Esto es algo que ambos el eterno y el hombre son capaces de hacer.

Hay muchos más títulos utilizados a través de las Escrituras que indirectamente también reflexionar sobre sus atributos y características. Estos títulos son 'El Chai' al Dios vivo, "El Elyon" el más alto, el 'El Olam', 'El Eterno RDI' el Dios que ve, y 'El Shaddai' el Todopoderoso. Estos títulos de nuestro Creador reflejan directamente a su rol como Creador, sustentador y Redentor de todas las cosas.

Elegir conocer a nuestro Creador, y construir una relación con él, es la decisión más potente que puede hacer una persona en su vida. Considerando lo que él ha hecho toma la relación profunda, ayudando a los creyentes a entender mejor su carácter y atributos.



Los nombres del Creador incluyen Yahveh el Padre y Yahshuah el Hijo, nuestro Salvador.



Muchos títulos comienzan con 'El' que significa 'Líder poderoso'. Una descripción perfecta de nuestro Creador.

El acto de la Creación

Aunque la teología y la ciencia son capaces de decirnos todo acerca del creador y el proceso de creación, todavía podemos obtener mucha información en el acto de la creación mirando las distintas palabras hebreas utilizadas en el texto y observando la singularidad de esta habilidad sólo poseían por el Creador.

La palabra inglesa "crear" se traduce de la palabra hebrea "bara". La "bara" tipo de creación es una acción atribuida únicamente al creador y refleja la realización de algo nuevo o la renovación de algo. En cambio, no existe la palabra 'asah' que, aunque diversamente traducido, esencialmente significa 'hacer' o 'hacer' y representa cómo el hombre hace las cosas a partir de materiales que ya existen. Por lo tanto, no es un tipo especial de la creación o elaboración de algo nuevo, que es un atributo de sólo el creador.

Su creación fue hablado. Sin embargo, en el idioma hebreo, existen diferentes verbos usados para describir hablando. El verbo "amar" se utiliza 'hablar' o en el imperativo tensa "declarar" algo. Este es el verbo utilizado cuando el Creador declara que las cosas deben existir. Esto puede compararse con el verbo 'deber' que significa 'instruir' o 'comando' y se utiliza a la hora de dar instrucciones y leyes para la nación de Israel. Cuando el Todopoderoso 'declares' algo, sucede, sea una creación física o una bendición espiritual.

La cuenta de la creación en génesis sigue un patrón usando un par de formas del verbo "Hayah" que significa 'a' o 'a ocurrir'. El Todopoderoso declara en el Tiempo Imperfecto (mostrando una continua acción) 'Hágase' y, a continuación, estado de las escrituras en el Tiempo Perfecto (acción completada) 'hubo'. Así, hemos creado un objeto que sigue existiendo.

A veces las cosas se denominan está formado que viene de la palabra Hebrea 'yatzar'. Esta palabra connota un propósito y una razón para hacer algo. Se utiliza en pequeña escala con la formación de un bebé en el útero todo el camino hasta la gran escala de formar una nación. También es el término utilizado cuando la humanidad está formado (Gn 2:7).

Cada una de estas palabras muestra la intención del creador en el universo, el mundo y la vida. Este es un proceso especial que está planificado y realizado adrede. No hay accidente o azar involucrado en lo que él creó.



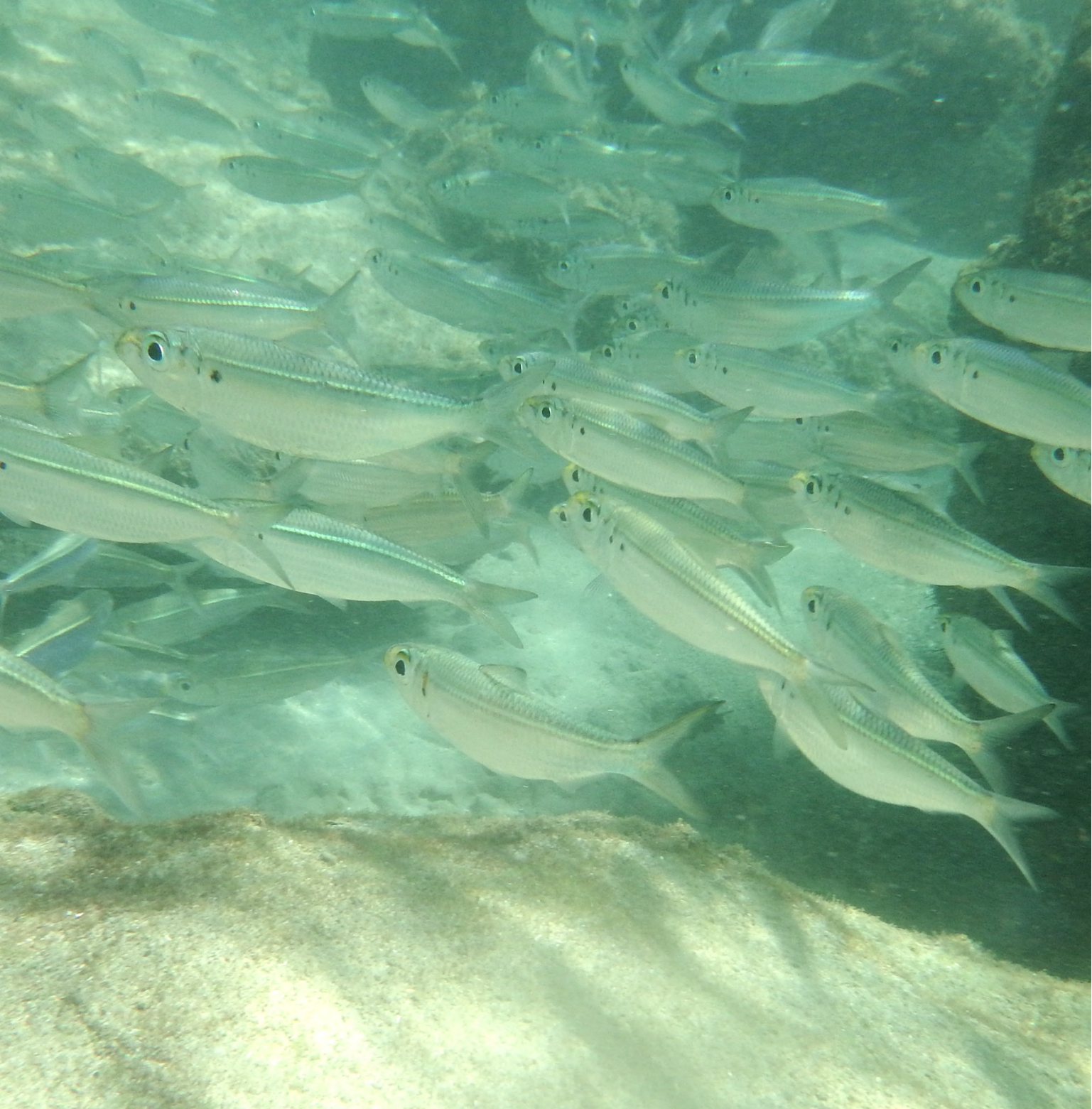

El medio marino

Los océanos son el hogar de los incontables millones de peces e invertebrados, mamíferos, criaturas que nadan a través de las aguas. Estas criaturas son diseñados para el ambiente salado donde el consumo de oxígeno que implica a menudo branquias en lugar de pulmones. Requiere órganos simplificado para facilidad de movimiento a través del agua.

*"Y dijo Dios: Produzcan las aguas reptil de ánima viviente, y aves que vuelen sobre la tierra, en la abierta expansión de los cielos."
Génesis 1:20*

Capítulo 2

¿Cuáles son los tipos de Génesis?

El libro del Génesis afirma que el Creador ha hecho los cielos y la tierra, incluyendo a las plantas, los animales y el hombre. Las plantas y los animales realizadas durante la Semana de la creación se refiere a menudo como el génesis tipos. Aunque la atención se centra en la relación con la humanidad, siguen las Escrituras para describir los tipos creados tanto en los aspectos físico y espiritual de la vida. A diferencia de los puntos de vista de la biología moderna secular que define la vida por medio de funciones del cuerpo, las Escrituras afirman que la vida es mucho más.

El libro del Génesis afirma que el Creador ha hecho los cielos y la tierra, incluyendo a las plantas, los animales y el hombre. Las plantas y los animales realizadas durante la Semana de la creación se refiere a menudo como el génesis tipos. Aunque la atención se centra en la relación con la humanidad, siguen las Escrituras para describir los tipos creados tanto en los aspectos físico y espiritual de la vida. A diferencia de los puntos de vista de la biología moderna secular que define la vida por medio de funciones del cuerpo, las Escrituras afirman que la vida es mucho más.

Los Seres vivos - el cuerpo, el alma y el Espíritu

A medida que empezamos a estudiar creado tipos, se hace rápidamente evidente que hay muchos niveles para examinar tanto físicamente como espiritualmente. Dentro de la física, hay un fuerte vínculo con la reproducción asociados con tipos. Esto se muestra mediante los comandos para reproducirse y llenar la tierra, así como cuando los animales son llevados a bordo del arca para llenar la tierra después. Examinar los niveles de clases también ayudará a distinguir entre la vida de la no vida y mostrar el valor de la vida.



La Biblia es la palabra precisa y autorizada de Elohim a la humanidad. La mayoría de las escrituras está escrito en un estilo directo y literal. Es correcto en la descripción de la creación tanto en los aspectos físico y espiritual de la vida.

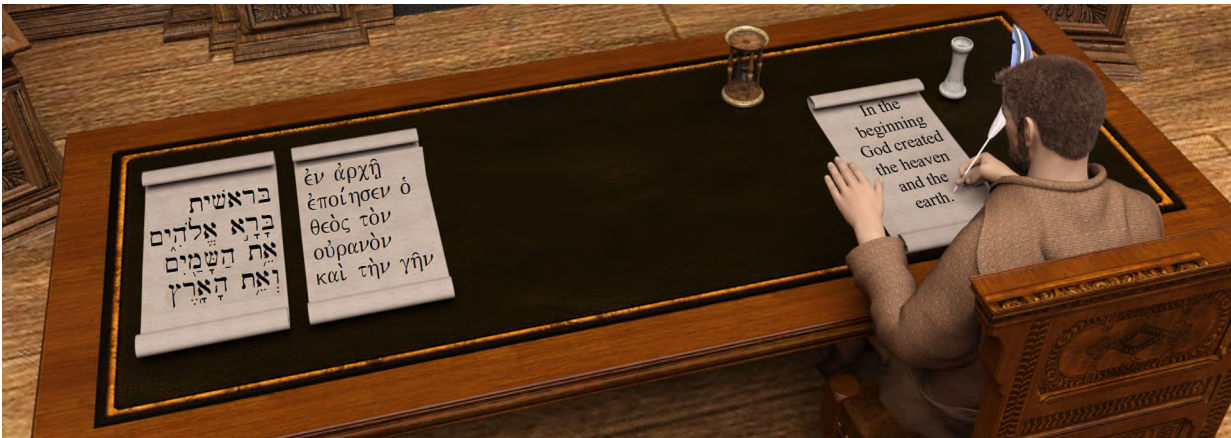

Las Escrituras, y es la riqueza de conocimientos, han sido traducidas a muchos idiomas.

Los conceptos modernos de la biología, el estudio de la vida secular, se basan en opiniones de la vida que están ocultos en la terminología evolutiva. Evolución considera que las plantas, los animales y el hombre a todo ser vivo y relacionados el uno con el otro. Las ciencias biológicas vistazo a funciones como el movimiento, el crecimiento, la respiración, la excreción y la reproducción como signos de vida. Mientras que las plantas podrían describirse como la mayoría de las funciones dadas en biología, no tienen todos ellos, especialmente la ausencia de movimiento.

Dentro de las Escrituras, una opinión muy diferente de la vida. Un simple vistazo a las diferencias entre el cuerpo, alma y espíritu, demuestran que la vida es mucho más que las funciones del cuerpo que actúan como respuesta a un estímulo. Además, la capacidad de reproducción no se limita a la vida. En su lugar, la vida está conectado a la sangre, algo que no está presente en las plantas.

Es cuando el hombre recibe el "aliento de vida" que él se considera un ser viviente" (Gn 2, 7). Esto está conectado con la palabra Hebrea 'nasham' que indica la respiración. Asimismo, la muerte o la expiración de un hombre, viene cuando la respiración cesa. Esto también es cierto para los animales. Como respirar oxígeno es una parte necesaria de la función de la sangre, esto sugiere que la respiración es uno de los mejores signos de la vida física.

El cuerpo, también traducida como carne, se traduce de la palabra hebrea "basar". El cuerpo es mucho más que simple suciedad o cristales. Este es el nivel básico de crear clases, porque es capaz de reproducir, un requisito básico del tipo. Sin embargo,



¿Cuáles son los tipos de Génesis?

no es necesariamente considerado vivo dentro de las Escrituras. Este término se aplica a los organismos, incluyendo a las plantas, los animales y el hombre. No se aplica a la sociedad, las rocas, el agua y el clima. En esencia, podría ser comparable a referenciar cosas que contienen ADN.

Para encontrar lo que se llama viva dentro de las Escrituras, uno debe mirar hacia el próximo nivel, que es el alma. El alma se traduce de la palabra hebrea "nefesh". Nefesh es el nivel que distingue a la vida. Se asocia con la respiración, la llama viva, y está fuertemente relacionado con la sangre. Los animales y las personas tienen el nivel de nefesh. No es inmortal y tiene necesidades físicas. Es el alma que puede morir y que puede recibir la salvación y la redención. Es el nefesh, el alma, la cual es administrada plantas para comer.

El siguiente nivel a examinar es el Espíritu. El espíritu se traduce de la palabra Hebrea 'Ruach'. El Ruaj es dado al hombre y es el nivel que distingue al hombre por encima de los animales. Es consciente del bien y del mal, y parece dar a entender la motivación. Es el espíritu que es comunión con Elohim y un espíritu renovado que viene con aceptar al mesías como Salvador.

De acuerdo a las condiciones dadas por el Creador en las Escrituras, los niveles se haga evidente. Las plantas tienen un cuerpo, pero no se consideran que viven porque no tienen alma. Los animales tienen un cuerpo y un alma y se consideró, por lo tanto, vivir. Sin embargo, es sólo el hombre que tiene cuerpo, alma y espíritu que lo sitúa por encima de todas las demás partes de la Creación.

Close-up: las plantas no están vivas

Porque contrasta con la biología moderna mucho, al punto que las plantas no están vivos debe ser aclarada. En primer lugar, dentro de las Escrituras plantas nunca son descritos como morir, pero en lugar de marchitarse. En segundo lugar, las plantas fueron creados en el tercer día de la Semana de la creación, y se administran a los animales y el hombre como alimento. Desde la muerte no existía antes de entrar en el mundo de pecado, comiendo plantas, como el hombre y el animal iba a hacer, no podría haber sido considerado como el asesinato o la muerte de algo. En tercer lugar, la vida es a veces descrita como criaturas que tienen "aliento de vida" que implica respirar oxígeno. Las plantas no toman en oxígeno, sino que utilizan dióxido de carbono (que son dañinos para la vida) y se libera el oxígeno (lo cual es benéfico para la vida). Por último, las plantas no tienen sangre, algo que las escrituras de amarre firmemente junto con la vida.

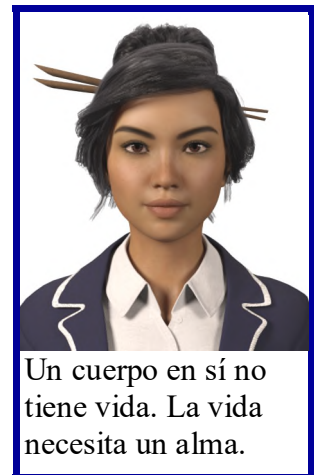

Curiosamente, en el caso de que las plantas no se consideran que viven por el Creador, entonces la reproducción no está limitada a la vida. Además, reproducir el "después de su tipo" no se limita a la vida ya que esta frase se aplica a las plantas y semillas. Por lo tanto, la reproducción física es un proceso que el cuerpo o la carne es capaz de hacer, pero no es un signo de la vida desde la perspectiva del Creador. En lugar de ello, la capacidad de las plantas para reproducirse es un factor importante para la producción de alimentos para la vida.

Tipos terrenal

El Creador quiso la Tierra llena de animales y poner en marcha las cosas por ayudarles a reproducirse "según su especie". Esta frase sugiere que existe un límite de cuán diferentes podrían ser los descendientes de los padres. Deja espacio para algunas de aclimatación y la variación dentro de una especie, pero sugiere que un cambio ilimitada (a partir de una clase a otra) No es posible.

En el idioma hebreo, "según su especie" proviene de la palabra "en", que sugiere una semejanza o formulario que se adapta a un tipo de planta o animal. Las plantas y los animales fueron pronunciadas en existencia directamente por Elohim y, por lo tanto, no tiene ninguna ascendencia evolutiva ni hubo medios involucrados.

A menudo, la teoría de la evolución se demuestra con un "árbol de la vida". Esta imagen representa un único tronco de árbol (que representa un ancestro común desconocido) que abarque a todos los animales conocidos. En contraste, el creacionismo posee un bosque o huerto donde hay muchos troncos de árbol que representa los diferentes tipos ancestrales con las ramas y ramitas en cada árbol que representa las especies animales conocidas dentro de cada especie.

Una frase utilizada para describir esta cantidad limitada de cambio es "la constancia de las especies". Hace siglos, cuando esta frase fue utilizada por primera vez, la especie era equivalente a una especie. Desde entonces, en la biología moderna, la especie ha cambiado de significado que representan animales con apariencia muy similar, la geografía, y la capacidad de reproducción. Esto ha causado cierta confusión debido a la



Las diversas plantas y animales fueron creados como tipos distintos sin ancestros comunes.



Tipo de formulario no cambian a través del tiempo. Sin embargo, las características de la superficie de la especie dentro de una especie puede cambiar.

¿Cuáles son los tipos de Génesis?

constancia de las especies era verdadero por la antigua definición, pero es falsa por la definición moderna. No obstante, en términos modernos, una constancia de tipos es todavía un concepto básico y verdadero.

Los pastos, hierbas y árboles

Y dijo Dios: Produzca la tierra hierba verde, hierba que dé simiente; árbol de fruto que dé fruto según su género, que su simiente esté en él, sobre la tierra: y fué así. Génesis 1:11

Hay muchas maneras que el hombre puede clasificar o grupo plantas juntas. Sin embargo, dentro de la creación de cuenta, hay tres tipos principales de plantas dado: pastos, hierbas y árboles. A primera vista, esto puede no parecer importante, pero cada uno de estos tipos de plantas tienen características únicas que demuestran la gran planificación de nuestro Creador.

La palabra hebrea para hierba (אֵשֶׁת deshe) de la raíz de la palabra que significa "brotar". Este nombre encaja acertadamente como hierbas están constantemente la brotación y se encuentran entre las plantas más abundantes en la tierra. Los pastos son únicos porque la parte que crece no está ubicada en la punta, sino en la base de la planta justo por debajo del nivel del suelo. Esto lo hace resistente contra la tala, pastoreo, e incluso un incendio. Inmediatamente después de ser cortados, comido, o quemadas a nivel del suelo, comienza a brotar de nuevo. Debido a esta característica única, es capaz de alimentar el enorme número de animales incluyendo el ganado, insectos y pájaros, así como de producir grano para el hombre. Incluye el pasto de nuestros prados, granos de cereales y pan, e incluso los materiales de construcción como el bambú (la mayor de las gramíneas). Además, en comparación con otras plantas, han segmentado huecos y compartimentos en el tallo, lo que les hace ligero pero fuerte.

La palabra hebrea para hierba se אֵשֶׁת eseb (). Hierbas incluyen todas las plantas con un tallo blando o, más técnicamente, aquellos con el xilema y floema (los tubos que transportan nutrientes hacia arriba y hacia abajo de las raíces) distribuidas a lo largo del tallo, en lugar de limitarse al borde exterior. Estas plantas pueden ser pequeñas verduras, helechos, flores ornamentales, plantas más grandes como plátanos, e incluso las duras cocoteros. Su alimento puede ser abundante, especialmente en los climas cálidos donde estas plantas crecen durante todo el año y puede llegar a ser de gran tamaño. En climas más fríos, los recursos alimentarios son cada vez más limitadas, ya que a menudo wilt hasta la raíz de cada otoño y sólo algunas veces crecer de nuevo al año siguiente.

La palabra hebrea para árbol es אֵץ (etz). Los árboles son la mayor de las plantas y también puede proporcionar abundante de alimentos y materiales de construcción. Los



El bambú, plátano y Pino secciones muestran la diferencia entre el pasto, hierbas y árboles.

árboles están diseñados con el xilema y floema tubos ubicados justo debajo de la corteza y producir una nueva capa cada año. Esto no sólo permite que el árbol crezca grande en diámetro y altura, pero también permite el árbol para resistir el frío yendo latente cada temporada de invierno. Además, los grandes bosques que orbitan alrededor de la tierra, desde el ecuador hasta casi cerca de los polos, que producen abundante oxígeno para todo el planeta.

En los primeros capítulos de Génesis, nuestro Creador dio plantas como alimento para los animales y el hombre. A través de las Escrituras, la implicación general es que las plantas comestibles serían verde (tienen clorofila) y que iban a producir semilla זרע (ZERA) dentro de sí mismo. Esto sugiere firmemente que otros tipos de plantas como musgos, líquenes, hongos, helechos y algas no deben ser ingeridos, ya que carecen de clorofila, reproducir con esporas, o ambos. Más tarde, cuando el hombre se da permiso para consumir la carne, los animales limpios que pueden ser ingeridos son los herbívoros (alimentación fuera de las plantas), mientras que los animales inmundos, tienden a ser carnívoros u omnívoros.

En un esfuerzo por comprender la creación, estudios científicos han descubierto muchas cosas fascinantes sobre las plantas. Algunas de las más notables diferencias entre plantas y animales eran desconocidos hasta el momento del microscopio. Aunque las plantas son generalmente los organismos multicelulares contienen un núcleo para el ADN, carecen de cualquier tipo de células nerviosas o tejido cerebral. Además, las células contienen una pared celular lo que significa la planta estructuras están separadas y no forman verdaderos órganos. Por último, las plantas contienen una asombrosa molécula llamada clorofila, que les permite hacer algo casi nada en la tierra puede hacer - tome la energía de la luz del sol y convertirla en energía útil en forma de carbohidratos y azúcar, que luego se almacena para su uso posterior.

¿Cuáles son los tipos de Génesis?



Adán nombrando los animales

Tipos de animales

Una de las primeras tareas dado a Adán fue el nombramiento de los animales (Gen 2:19-20). Esta autoridad implica que Adán fue capaz de reconocer y distinguir los distintos tipos de criaturas, probablemente sencillamente por visual la vista y no un proceso complicado. Esto se refiere a veces como la "Prueba" de Adam para tipos y sugiere que el simple reconocimiento de las diferencias es todo lo que se necesita para distinguir los diferentes tipos. Algunos han argumentado que sería imposible citar todas las especies diferentes que hay hoy en día. Sin embargo, Adán fue probablemente sólo se trabaja con el número original de tipos, y no en especie, que habría sido bastante manejables.

Existe un sistema de clasificación de los animales en las Escrituras? Quizás no sea. Mientras Adam puede haber sido capaz de reconocer y nombrar los diferentes tipos de animales, los distintos términos que describen actividades tales como swarming, rastrera, o volar se aplican generalmente en los primeros capítulos del Génesis. Los animales representados por estos términos cruzan muchas fronteras que sistemas de clasificación evolutiva no podía aceptar.

Tipos celestial - Explorando el reino angélico

Aunque el reino celestial cae fuera de la ciencia y poco detalle es dada en las Escrituras para la discusión teológica, cabe mencionar que probablemente existen

diferentes 'tipos' de seres espirituales. Esto probablemente no debería ser inesperado de un creador ordenada. Sin embargo, la posibilidad de su reproducción es en gran medida la conjetura de no Bíblicos Libros y no se tratarán aquí.

Al final de la primera semana de la creación, ya es evidente que hay un reino físico en que vivimos y un reino espiritual que coexiste con ella. Aunque hay pocos pasajes para trabajar a partir de ella, uno no encontrar distintos tipos o niveles dentro del reino celestial.

Los serafines son ardientes buscando serpientes con seis alas. Ellos son descritos como encima del trono de Elohim. La raíz de la palabra 'seraph' también se utiliza para ciertas serpientes incluyendo el objeto en la parte superior del personal que Moisés utilizó para curar a la gente. Este personal fue posteriormente idolatrados y destruidos. Pero tal imagen continúa en el ámbito de la medicina donde la serpiente alada de personal ha sido hecha para representar a la práctica médica.

Los Querubines son criaturas con cuatro caras, cuatro alas, y círculos de debajo. Se describen como apoyar el trono del Eterno en el cielo. También están representadas en el Tabernáculo y el templo cerca del Arca del Pacto. Uno se colocó también para proteger el jardín de Edén después de la caída del hombre.

Los ángeles aparecen con más frecuencia que serafines o querubines, pero tienen poca descripción. Muchas pinturas famosas ángeles dan dos alas, pero esto parece fuera de lugar en las Escrituras. Los ángeles tienen una jerarquía con Arch-Angels se menciona por su nombre. Los ángeles que normalmente interactúan con el hombre mediante la entrega de un mensaje especial o profecía.

Dentro de la Semana de la creación, el Todopoderoso declaró que todo sea bueno. Esto incluiría las criaturas celestiales. Esto implica que Lucifer, también conocido como Satán o el adversario, aún no se rebeló ni caído de su posición. Sin embargo, las escrituras describen un tercio de los ángeles cayendo con Satanás. Estos son probablemente los demonios que molestan ahora la humanidad.

Dentro de los libros de Mateo y Marcos, el Mesías menciona brevemente un 'tipo' de demonio. Se hace referencia en Mat. Mar 17:21 y las 9:29 cuando los discípulos no pudieron sanar a un hombre. Cuando le preguntamos porqué no podían, respondió que "este tipo va no fuera sino por la oración y el ayuno". La palabra griega usada para la especie es "genos". Esta palabra se suele utilizar en lugar del hebreo 'min'. Sin embargo, tiene un significado mucho más amplio. Por lo tanto, se debe tener cuidado ya que esto podría estar indicando una oficina o posición en lugar de un tipo o clase de demonio.

¿Cuáles son los tipos de Génesis?

Notas personales y espacio de dibujo



Cueva de Medio Ambiente

Infrecuentes y raras son las palabras de criaturas que viven en las profundidades de una cueva. Es un entorno relativamente vacío, lleno de oscuridad y a menudo sin vida. Es un lugar retirado de la luz y la lluvia que abundantemente producir plantas y animales proporcionan alimentos.

"Y dijo Dios: Hagamos al hombre á nuestra imagen, conforme á nuestra semejanza; y señoree en los peces de la mar, y en las aves de los cielos, y en las bestias, y en toda la tierra, y en todo animal que anda arrastrando sobre la tierra." (Génesis 1:26)

Capítulo Tres

¿Cuáles son los límites de la autoridad del hombre?

La creación del hombre es contada de manera un poco diferente que las plantas y los animales. Mientras él se hablan todavía en existencia, él es hecho a la imagen de Elohim, que incluye haber dado un espíritu. Entonces, en lugar de reproducir después de su tipo, se le da la mayor instrucciones para llenar y dominar la tierra.

Creación del hombre

En la creación del hombre, el Creador estados 'make al hombre a nuestra imagen" (Gén 1, 26). La palabra 'Imagen' viene de la palabra hebrea "tselem", que se refiere a una representación o la sombra de algo. Normalmente es usado por el hombre está hecho en la forma del Creador. También se utiliza a los ídolos realizados en la forma de un dios falso.

En la creación del hombre, el Creador también declara que "tras nuestra semejanza" (Gén 1, 26). La palabra "semejanza" proviene de la palabra hebrea "emuth" que se refiere a algo similar o comparable. El hombre está hecho similar al Creador en apariencia y, en cierta medida, también en la función.

El hombre es único por encima de los animales de muchas maneras. Él tiene una increíblemente amplia capacidad para utilizar el lenguaje hablado. Él es capaz de entender conceptos morales del bien y del mal. El hombre es mentalmente superiores a los animales con el deseo y la voluntad. Él es capaz de leer y escribir, así como crear, jugar y tener un buen sentido del humor. Lo que es más importante, él es capaz de orar y tener comunión con el Creador.

Curiosamente, la palabra amable, 'min', nunca es usado por el hombre en los 66 libros de la Biblia (aunque también se



Creación fue hecha para ser habitado y la tierra fue colocado bajo la autoridad de la humanidad que está hecha a imagen de Elohim. El Todopoderoso desea una relación especial con la humanidad. Los creyentes, como el cuerpo del Mesías, son también capaces de comunión juntos y instruido en cómo cuidar y amar el uno al otro.



Adán y Eva en el Jardín del Edén

pueden encontrar una vez en la deuterocanonical / libros apócrifos de la Biblia católica en 2 Mac 7:28). Probablemente es importante notar que todos los actos de la humanidad como una sola especie. Una menor cantidad de variación en la superficie se ha producido (el color de la piel, el tamaño de la nariz, etc) que normalmente parece ser en respuesta al clima vivido. Sin embargo, un hombre de un continente o nación puede encontrar una esposa de cualquier otra nación o cultura en el mundo y logró tener hijos. La cantidad de variación parece muy restringida dentro del hombre.

Creación sometida al hombre

Los primeros comandos dados al hombre iban a ser fecundo y a multiplicarse, a someter la tierra (Gen 1:28). Estos pueden ser reconocidos como comandos en lugar de una posición o una tarea a cumplir porque estas palabras se da en el imperativo de la forma verbal en lugar de ser un simple nombre o adjetivo.

Dentro de las Escrituras, la posición de liderazgo que a menudo viene con la responsabilidad de servir, a menudo referido como el liderazgo de servicio. Es un tipo de conducción. Esto está en contraste con el estilo dictatorial de conduciendo a menudo visto en el mundo de hoy. Posiciones de liderazgo y la servidumbre se encuentran en la creación de cuenta y como deberes para el hombre.

En Génesis capítulo 1, se instruye al hombre para que

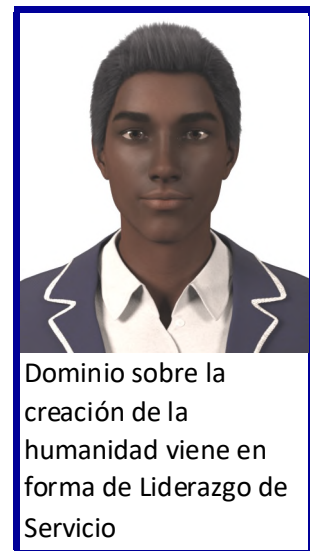

Dominio sobre la creación de la humanidad viene en forma de Liderazgo de Servicio

¿Cuáles son los límites de la autoridad del hombre?

dominase sobre los animales (Gen 1:26,28). Esto viene de la palabra Hebrea 'radah' y se refiere al acto de gobernar o regir. Esto se refiere a veces como el dominio mandato. Esta autoridad gobernante se ve reforzada por la instrucción de dominar la tierra (Gn 1, 28). Esto está representado por la palabra Hebrea 'kabash' y muestra el uso de la fuerza y poner algo en servidumbre.

Génesis capítulo 2 tiene un tono diferente a las instrucciones. Aquí es donde la servidumbre es encontrado. El hombre es instruido para arar la tierra (Gn 2, 5). La palabra para hasta es la palabra Hebrea 'abad'. Esta palabra es más generalmente traducido como siervo y representa trabajar para otro. Esta misma palabra se volvió a encontrar en el versículo 15, donde el hombre es instruido para "revista" el jardín del Edén. También visto es la instrucción de "mantenerse en el Jardín del Edén" (Gn 2, 15). Mantener proviene de la palabra hebrea "hamar" que normalmente se traduce como para protegerse o proteger.

Una cosa que no vemos en las Escrituras es el uso de dominio sobre otros pueblos. Sí hay posiciones de liderazgo de servicio, pero no de dominio. El hombre no fue hecho a la regla del hombre. Después de la caída, la tiranía que el hombre es capaz de con las plantas y los animales también se produce con el prójimo.

La caída del hombre en favor

Muchas cosas han cambiado desde que el pecado ha entrado en el mundo. La muerte ha aparecido. Los animales comen otros animales y en el hombre la caza de animales como alimento. El hombre no sólo utiliza los recursos naturales, sino que abusa de ellos. Los animales son utilizados también para hacer el trabajo. El hombre cambia los hábitats a su gusto a expensas de los demás. Se ha hecho difícil cumplir con la responsabilidad de ambos sirven y dominar la tierra. El hombre no es ni justo ni amar. En su lugar, ha vuelto egoísta y persigue las cosas que son destructivos para la vida. Esta lista incluye la idolatría, el orgullo, la envidia, la lujuria de la carne, y los actos de violencia.

Es sorprendente lo poco que el hombre hace el pecado. Aunque las Escrituras afirman claramente las terribles consecuencias de la acción pecaminosa, tanto hombre en general, y a veces los creyentes viven y actúan con poca atención a las consecuencias de sus acciones o sus pensamientos, ya sea física o espiritualmente. Muchos ignorar el pecado como una debilidad de la carne, como ser indiscreto, la ausencia de bondad, como el egoísmo, la ignorancia, o como una enfermedad que debe ser tratada por la ciencia.



Dominio sobre la creación de la humanidad viene en forma de Liderazgo de Servicio

El pecado es mucho más que ninguna de estas cosas hablan. Y, por supuesto, el hombre quiere ser sólo como estos, porque entonces uno podría explicarlo lejos, tratarlo con algo, o no se preocupa más. El hombre debe reconocer el hecho de que el pecado conlleva un elevado precio y afecta tanto a nuestra vida física y espiritual aquí en el presente y también para la eternidad. Negar esto, es a todo riesgo.

Es igualmente sorprendente ver cuánto hace el creador del pecado. La malicia y la maldad es una abominación. Para él es suficiente para separarnos de él temporalmente, a largo plazo, e incluso para la eternidad. El hecho de que el Más Alto ha creado un medio por el cual una persona pecaminosa pueden transferir sus pecados a otro, en el Mesías nuestro Salvador a través de la sustitución y sacrificio y, a continuación, vivir en la justicia es un increíble acto de misericordia. Muestra su deseo de vida y, en especial, su relación con el hombre, para continuar.

Las falacias de evolución teísta

Evolución teísta es un concepto que intenta mezclar o encontrar un compromiso entre las ideas de una creación especial y el concepto de la evolución. En general, las diversas formas de evolución teísta permiten un Creador que funciona a través del proceso de la evolución, incluyendo la competencia y la selección natural, como un medio de hacer que las plantas, los animales y la humanidad. Sin embargo, no sólo la evolución teísta contienen todos los problemas de la teoría de la evolución, pero también está llena de problemas, dificultades y contradicciones desde una perspectiva bíblica.

Una de las principales interpretaciones de las Escrituras es que cuando Elohim creó al hombre, hubo una relación especial entre ellos. Cuando Adán y Eva fueron desobedientes, esta relación ha cambiado y la muerte entró en el mundo. Esto lleva a la necesidad de un salvador que puede traer gente volver a esa relación especial y la promesa de la vida eterna. Si cualquier tipo de evolución teísta se utilizan, entonces Adán y Eva habría tenido antepasados que estaban luchando y matando mutuamente para sobrevivir durante millones de años. Esto anularía los efectos del primer pecado, como muerte ya habría existido en el mundo. La sentencia de muerte para la desobediencia no habría tenido ningún sentido. Se suele decir que, en lugar de la humanidad trayendo la muerte en el mundo, como se dice en las Escrituras, la

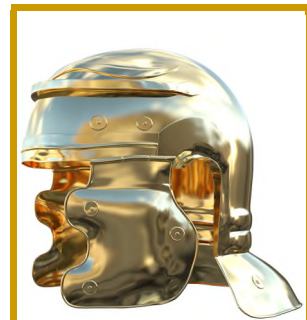

Debido a la desobediencia de la humanidad y la ruptura de los pactos hay una separación del Omnipotente, que incluye la sentencia de muerte. Expiación es necesaria para traer a la humanidad en estrecha relación. Esta es la obra del Mesías, el Eterno rey y sacerdote, quien llegó en forma física para morir en lugar del hombre y redimir a él de la muerte.

¿Cuáles son los límites de la autoridad del hombre?

evolución sugiere que la muerte trajo al hombre al mundo a través de la competencia y la selección natural.

El ejemplo más común de evolución teísta es el Día Edad teoría. El Día Edad modelo establece que cada uno de los siete días de la creación se encuentran en el libro de Génesis fue en realidad un largo período de tiempo en lugar de un literal veinticuatro horas al día. Estos largos períodos de tiempo a menudo se hacen en miles, millones o miles de millones de años en el que se tuvieron en cuenta los orígenes naturales, o la teoría del Big Bang, el universo y la teoría de la evolución. Este tiene los mismos defectos y errores asociados con la muerte antes de Adam & Eve y el primer pecado mencionado anteriormente. Además, las Escrituras hablan siempre de la Semana de la creación como un literal de siete días.

Otro intento de colocar grandes cantidades de tiempo en la creación cuenta es conocido como la teoría de Gap. Se dice que hubo un gran período de tiempo entre Génesis 1:1 y Génesis 1:2, tiempo durante el cual la gente existía antes de Adán y Eva, la angelical guerras fueron dirigidos por la rebelión de Lucifer, y hubo una destrucción general de esa forma de la tierra. El teoría de brecha crea muchas incoherencias internas dentro de las Escrituras. El más destacado, la idea de una pre-Adamite civilización y las guerras angelical causar dificultades con los conceptos de la humanidad de la especial relación con Elohim y de salvación. Además, al final de la Semana de la creación, Elohim vio que "cada cosa... era muy bueno" (Gn 1, 31). La muerte no existe todavía y aunque Lucifer sería aún no se han rebelado porque todo está bien debe incluir él también.

Cualquier sugerencia de que hubo civilizaciones en la tierra antes de Adán y Eva se basan en la mala interpretación de las Escrituras. Esos conceptos crean muchos problemas dentro de las Escrituras, la teología, el significado de la muerte, y la necesidad de la salvación.



Los ambientes oceánicos

Los océanos contienen realmente muchos entornos, desde las aguas polares hasta los trópicos y entre la superficie y el fondo oceánico. Son lugares donde animales y plantas son pocos y distantes entre sí. Aquellos que existen han sido diseñados con una increíble variedad de formas, tamaños y formas de circulación para compensar estos factores.

"Con el abismo, como con vestido, la cubriste; Sobre los montes estaban las aguas. 7 Á tu reprensión huyeron; Al sonido de tu trueno se apresuraron;" Salmos 104:6-7

Capítulo 4

¿Qué ha ocurrido con el Arca tipos?

El arca tipo son las criaturas que estaban vivos y juntó a bordo del arca de Noé durante el tiempo de la inundación. En el momento de la inundación, las parejas de animales fueron reunidos para mantener los diferentes tipos vivo. Estos pares fueron obviamente capaces de aparearse y reproducirse. Esta capacidad de cría se refiere a veces como la "Prueba" de Noé por tipos. Si son capaces de tener descendencia, son del mismo tipo.

Muchas personas, normalmente ateo, han preguntado si es realmente posible para el arca para contener todos los tipos de animales en el mundo. Esto generalmente se hace como un intento de desacreditar a las Escrituras. Sin embargo, tomado en su debida perspectiva es bastante posible. La escritura es tratar con tipos (no a millones de especies). Si uno se aproxima a la clase a nivel de la familia de clasificación científica y luego lo limita a los animales terrestres, no podría ser tan sólo unos 2.500 animales en el arca. Si el nivel de género de la clasificación utilizada, sería probablemente menos de 20.000 animales. Además, la mayoría de estos animales sería menor que un conejo. Sólo un pequeño porcentaje de los animales sería más grande que una cabra. El arca era enorme y tendría una amplia sala para estos números de animales y los alimentos que se almacenan.

Los tipos originales fueron llenos de diversidad genética que permite una amplia gama de apariencia y variación. Después del diluvio, la tierra cambió radicalmente y ahora incluye muchos nuevos climas, hábitats, entornos y ecosistemas. Como los animales se extienden desde el arca para, una vez más, llenar la tierra, se supone que varias razas dentro de una especie (o la especiación) aparecieron rápidamente y de forma natural para ayudar a los animales a sobrevivir en su nueva ubicación.

La especiación rápida, o la producción de nuevas especies



La creación original fue muy buena y estaba sujeto a la autoridad de la humanidad. Sin embargo, debido a la desobediencia de la humanidad, la creación ha experimentado una serie de sentencias y maldiciones que provocan el deterioro y la destrucción. El más prominente de los juicios históricos incluyen el pronunciamiento de muerte y un diluvio mundial.

en rápida sucesión, no significa la evolución. La especiación es causado por las características que ya existían en los animales criados. Hoy en día, el mundo es más estable y no hay necesidad de este rápido cambio o mejoramiento de características y, por lo tanto, la especiación tasa ha disminuido drásticamente.

El entorno Pre-Flood

Muchas especies de plantas y animales modernos se encuentran en tallas grandes en el registro fósil. Es probable que existían antes del diluvio y muestran cómo las condiciones han cambiado. Así como el Registro de Escrituras que la expectativa de vida de las personas se redujeron notablemente después de la inundación, similar ha ocurrido con las plantas y los animales. Además, existían las condiciones atmosféricas antes de la inundación que afectaría también a los animales y las plantas.

Museos de todo el mundo muestran los ejemplos de estos grandes antepasados fósiles. Hay un fósil alces que era de 12 pies de altura a la altura de los hombros. También hubo un seis pies de largo beaver encontrados en Ohio. Los grandes tiburones que tenía grandes dientes. Hay un shell de 14 pies de una tortuga, una libélula con una envergadura de cuatro pies, cocodrilos registrados como 45 pies de largo, y cucarachas hasta 1 pies de largo. También hay los 20 pies de altura camel en Texas y un burro de 9 pies.

Algunos ejemplos típicos de estos cambios dentro de las plantas incluyen el Equiseto o cola de caballo rush que crece típicamente 2-3 pies de alto hoy sino en el registro fósil pueden encontrarse más alto que los postes telefónicos. Totoras, que representan alrededor de 6 pies de alto hoy tienen equivalentes fósiles de 60 pies de altura. Una planta de frambuesa, que normalmente se deja en racimos de tres, fue aumentado en 100% de humedad y había un solo deja demostrar cuánto puede tener consecuencias para el medio ambiente.

La Dra. Kei Mori, un físico de la Universidad de Keio en Japón, trabajó con un tomate cherry planta que comenzó en el sótano de su casa. Dio a luz a la planta con un cable de fibra óptica que filtran la luz UV, un proceso llamado "Himawari asoleamiento". También añadió el CO2 presurizado en una empaquetadura alrededor del tallo y la raíz del sistema. En algún punto, esta planta fue trasladado a un invernadero que también estas condiciones simuladas. Dentro de 2 años la planta de tomate había alcanzado los 16 metros de altura con 800 tomates. En 16 años, se informó a 45 pies de altura con 15.000 tomates. Se informó además de que, en estas condiciones, los tomates se quedaría verde hasta que fueron recogidos.



Arca tipo son los pares de respirar aire animales rescatados de la inundación.

¿Qué ha ocurrido con el Arca tipos?

Estas dos condiciones, no la luz UV y el aumento del dióxido de carbono / presión, son sospechosos de ser parte de la pre-inundación la atmósfera de la tierra. Este experimento da un posible vislumbrar cómo el mundo antes del diluvio podría haber aparecido y por qué son tantas las plantas, los animales y hasta las personas eran de larga duración y capaz de crecer a tamaños grandes.

Cámaras Hiperbáricas, que puede controlar la presión atmosférica interna y la proporción de mezcla de gases, son capaces de simular otras condiciones pensaba que existía antes del diluvio en el tiempo también. Resultados sorprendentes han sucedido con estas máquinas. Por ejemplo, la sanación ocurre mucho más rápido bajo mayor presión atmosférica y mayores porcentajes de oxígeno - condiciones sospechosas de existentes en el mundo antes del diluvio. Los hospitales utilizan ahora estas máquinas de esta manera. Otros efectos de atmósferas hiperbárica en los organismos biológicos es aún desconocido. En un experimento, una serpiente cabeza de cobre (copperhead) se colocó en una cámara hiperbárica. Dos semanas después, el veneno que es normalmente una proteína desordenado se hizo bastante ordenada (no se sometían a pruebas de toxicidad). Estas condiciones parecen mejorar algunas proteínas y reducir otros.



Antes del diluvio estaban en mejores condiciones, permitiendo una larga vida útil y gran crecimiento.

El Arca de Noé

"De todo animal limpio te tomarás de siete en siete, macho y su hembra; mas de los animales que no son limpios, dos, macho y su hembra. 3 También de las aves de los cielos de siete en siete, macho y hembra; para guardar en vida la casta sobre la faz de toda la tierra." (Génesis 7:2-3 KJV)

A menudo se pregunta si es posible para Noé el lugar millones de especies en el arca y cuidar de ellos durante un período de varios meses. Esa pregunta es incorrecta porque él no necesita hacer esto. En lugar de trabajar con especies como la conocemos hoy, Noé fue invitado a tomar clases sobre el arca. En lugar de millones de especies, probablemente él tenía alrededor de varios cientos a un par de miles de tipos que se necesitarían alrededor de 3.000 animales, la mayoría de las cuales eran pequeños.

Las clases creadas que fueron llevados a bordo del arca de



El arca era grande y llevaba sólo unos pocos miles de clases. Hubo un amplio espacio para alimentos, suministros y almacenamiento.



Noé se refiere a menudo como "arca tipo's". El arca tipo referirse fundamentalmente a la tierra habitan animales que requiere oxígeno para respirar. Probablemente sobreviviría animales que nadan en las aguas de la inundación. Se espera que las plantas para sobrevivir por el systems de la raíz o semillas. La tierra habitan animales conocidos hoy en día se considera que han descendido de la arca tipos igual de personas descendientes de Noé y su familia.

Si bien se centra más en el arca misma, uno de los mejores modelos de los animales en el arca probablemente proviene del libro Woodmorappe en "el arca de Noé: un estudio de viabilidad". Para este modelo él generosamente utiliza el nivel de género de clasificación y concluyó que sólo serían necesarios 16.000 animales, con muchos de ellos son bastante pequeños. Esto podría fácilmente haber caben dentro del arca. Más estrictamente, el creado clases nivel suele situarse en el nivel de familia y probablemente requeriría sólo unos pocos miles de animales representativos.

Muchas veces se formula la pregunta si el arca de Noé fue realmente lo suficientemente grande para contener todos los animales, alimentos y agua limpia que necesitaba para llevar . La respuesta simple es sí, aunque sugerencias para el tamaño del arca han variado a medida que las personas utilizan diferentes métodos para determinar el tamaño final. Normalmente se calcula en alrededor de 450 pies de largo, 75 metros de ancho y 45 pies de alto. Henry Morris calcula que el arca tendría una capacidad de

¿Qué ha ocurrido con el Arca tipos?

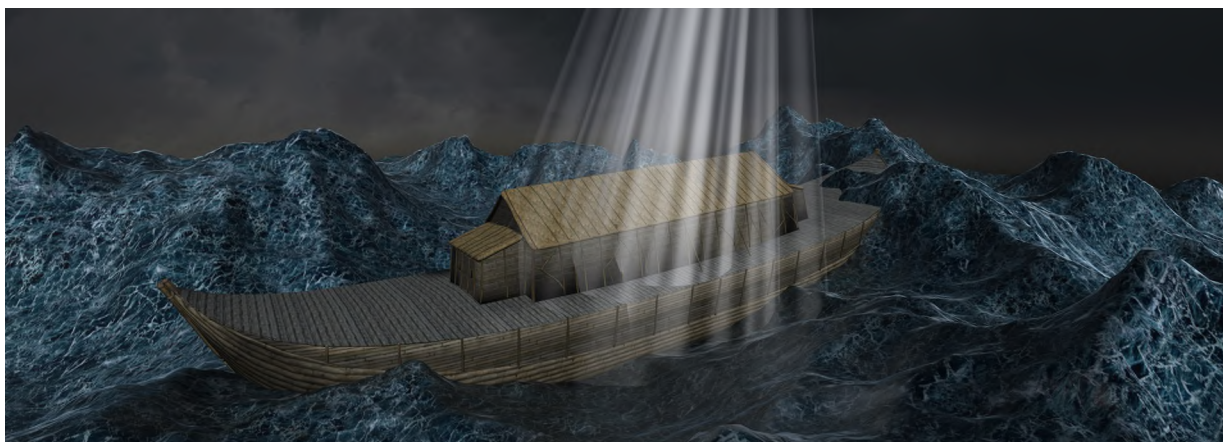

El arca durante el turbulento Diluvio

transporte de 522 vagones de ferrocarril que habría un montón de espacio para los animales, los alimentos y la familia de Noé.

Los eventos reales de la inundación no están directamente involucrados con el reconocimiento de los tipos creados. Sin embargo, cabe señalar que esta fue una época de gran destrucción. Hay una canción infantil que dice, "las lluvias bajó y vino el diluvio". Lamentablemente, muchos creyentes maduros todavía llevan esa visión simplista de todo ser recogido y ha bajado al mismo tiempo. Esta inundación fue devastador. Si usted puede imaginar los efectos de un terremoto de magnitud 9,0, no es ni siquiera comenzar a acercarse a la potencia destructiva de este evento. La columna de capas de rocas y fósiles que evolución supone tomar como están establecidas a lo largo de millones de años, probablemente fueron en gran medida después de un corto período de muchos meses. Es profunda la evidencia del juicio sobre el mundo pecador por el Creador.

Hubo una mayor diversidad de especies entre las clases antes de la inundación. No es una exageración decir que esta diversidad fue diezmada (literalmente reducido a 1/10 de sus números) y más durante esta violenta destrucción. Mucho se ha perdido y el registro fósil es nuestra idea de lo que había sido parte de su creación.

Condiciones Post-Flood

Presumiblemente, el mundo estaba en malas condiciones y en un período de transición después de la inundación. El entorno



Nuevas condiciones después de una inundación causada tipos para aclimatarse rápidamente y diversificar las especies.

ha cambiado drásticamente y ahora incluye cosas nuevas como la lluvia y la nieve, así como los desiertos y caliente las áreas congeladas. Se incluyen ahora las montañas y las zonas tropicales. Como los animales surgió del arca y comenzaron a emigrar, empezaría aclimatándose a estos entornos. La capacidad para aclimatar estaría limitado a lo que existía en el acervo genético de una población dada.

Según una cronología bíblica, alrededor de 4.300 años han pasado desde el tiempo del diluvio. Esto probablemente incluyó una edad de hielo poco después del período de la inundación. Durante este tiempo, la rápida diversificación habría ocurrido dentro de los tipos de animales que se extiende y se trasladó a un nuevo hábitat. A diferencia de la evolución, lo cual exige una nueva información genética a la forma, esta diversificación se basa simplemente en la cría las características genéticas que ya existía dentro de los animales.

Además, cuando los idiomas aparecen en la historia, están bien desarrollados y complejos. En lugar de comenzar con las formas primitivas, comienzan a complejas y tienden a simplificar a lo largo del tiempo. El estudio de la lingüística sugiere que existen alrededor de 100 lenguas que son la base de todas las lenguas conocidas en el mundo de hoy. Esto es ligeramente mayor a la de las naciones, lenguas y, presumiblemente, mencionado en las Escrituras después de la Torre de Babel.

Los dinosaurios en el arca y después del Diluvio

Algunos han cuestionado si o no el arca habría sido lo suficientemente grande como para contener los dinosaurios desde algunas de estas criaturas pesan varias toneladas. La respuesta más sencilla a esta situación es recordar que Noé no necesariamente tienen que transportar a los animales adultos que está sobre el arca, sino que podría haber llevado a la joven que sería mucho menor. Además, se estima que sólo alrededor de 50 tipos de dinosaurios que existían. El tamaño promedio de estos tipos de dinosaurios sería aproximadamente del tamaño de los bisontes modernos. Una pequeña manada de búfalos no sería un problema en el arca.

Hay una larga historia de la humanidad interactuando con grandes criaturas que podrían llamarse dragones o dinosaurios. De acuerdo con el modelo evolutivo, esto no debería ser posible porque los dinosaurios murieron aproximadamente 60 millones de años atrás, y el hombre ha aparecido más recientemente, unos 4 millones de años atrás. Ha sido sólo en los últimos 150 años que la civilización moderna ha conocido sobre dinosaurios a través de los fósiles. Sin embargo, muchos dibujos y representaciones de dinosaurios existentes. Grabados y dibujos de dinosaurios que se producen en todo el mundo. Esto incluye un dibujo de un stegosaurus en un templo de 800 años de antigüedad. Escritos por viajeros como Marco Polo, e incluso fotografías de la época de la Guerra Civil de EE.UU.

¿Qué ha ocurrido con el Arca tipos?



Elegir un bebé dinosaurio de la travesía sobre el arca

o en el Lago Ness hoy. Algunas de estas representaciones tienen más detalles acerca de los dinosaurios que podamos saber hoy sólo de ejemplos fósiles.

Las piedras de Ica son entierro piedras utilizadas en el Perú acerca de hace 1000 años, posiblemente para retratar la vida de la persona. Muchas piedras son dinosaurios y personas como un hombre montado en un triceratops, un tiranosaurio con un hombre, y un dinosaurio de cuello largo lanzando a un hombre en el aire. Algunas de las tallas de piedra roseta Ica representan patrones en la piel de los dinosaurios. Esto era desconocido para la edad moderna hasta la piel del dinosaurio fosilizado fue encontrado recientemente con estos mismos patrones.

Hoy, en las regiones remotas del mundo, animales que parecen dinosaurios todavía deambulan. Entre ellos están los pterosaur avistamientos en lugares como México y Papua Nueva Guinea. Incluye una criatura tipo Brachiosaur conocido como Mokele Mbembe y un Triceratops como criatura conocida como Ngoubou tanto en África. Quizás uno de los más famosos, es el "Nessie monstruo de Loch Ness", en Escocia, que, lamentablemente, pueden ser ahora desaparecido.



Playa y ambientes costeros

Playas de arena y dunas de arena, a menudo forman el límite entre la tierra y el agua. Estos son el hogar de muchos grandes poblaciones de distintas plantas y animales. Puede ser un medio ambiente hostil debido a las cambiantes mareas de agua salada, arenas movedizas, y fuertes vientos.

"Porque he aquí que yo crío nuevos cielos y nueva tierra: y de lo primero no habrá memoria, ni más vendrá al pensamiento. 18 Mas os gozaréis y os alegraréis por siglo de siglo en las cosas que yo crío: porque he aquí que yo crío á Jerusalem alegría, y á su pueblo gozo." Isaías 65:17-18

Capítulo Cinco

¿Cuál es el futuro de la Creación?

Génesis 1 dice que somos seres creados. Elohim creó los cielos, la tierra y todo lo que está dentro de ellos (incluyendo la humanidad). Esto significa que pertenecemos a Elohim. Esta relación se manifiesta de muchos modos en las Escrituras, incluso Él, como nuestro Maestro y como nuestro Padre celestial. Esto también significa que él tiene el derecho de poner las reglas y debemos obedecer.

Génesis 2 dice que somos seres relacionales. Existe una relación con el más alto que está por encima de todo. También existe una relación con un cónyuge como se encuentra que "no es bueno que el hombre esté solo". Con Elohim y un cónyuge, la vida puede ser compartida.

Génesis 3 dice que somos seres caídos. La humanidad ha producido el primer acto de desobediencia y hemos llegado a ser culpables de violar las reglas del Creador. La sanción de esta ley fue conocido ... la muerte. Ahora nos merecen morir. En la física, esto no ocurre de inmediato, pero la vida viene ahora con una maldición, la distancia desde la eterna y, mucho dolor.

Los próximos cientos de capítulos de las Escrituras muestran muchas cosas sucediendo a la humanidad. Esto incluye una relación de pacto con Israel, la llegada y la muerte del Hijo como nuestro Mesías y Salvador, y el envío del Espíritu. Cada uno contribuye hacia el objetivo de lograr que la gente de vuelta al creador.

Apocalipsis 22 dice que somos seres restaurados. Una vez más tenemos un estado favorecido con la más alta. Una vez más tenemos estrecha relación con nuestro Creador. Los efectos del pecado ya no forman parte de nuestras vidas como creyentes habitar en un cielo y tierra nuevos.



La Biblia contiene muchas profecías acerca de la creación, el futuro de la humanidad, y la obra del Mesías. La culminación de este es un juicio final sobre la humanidad, un nuevo cielo y tierra, y la estrecha relación eterna con el Elohim de los creyentes en el Mesías.

Restauración a través del Mesías

El mensaje de la salvación a través del Mesías requiere un evento de creación literal, un literal de Adán y Eva, y un literal caída de la gracia que lleva a la muerte. Sin ellos, no hay necesidad de una expiación del pecado para evitar la muerte. De lo contrario, mediante normas evolutivas, la muerte ya habría existido durante millones de años antes de que el pecado se produjo dentro de la humanidad. Además, si no somos capaces de aceptar las Escrituras como verdadera y exacta acerca de la creación de cuenta, qué otras partes de las Escrituras, no podemos aceptar como verdadera y exacta? Si empezamos a interpretar la creación como una alegoría o simbolismo, ¿dónde se detiene? La inundación? El éxodo? La tierra prometida? El Mesías? La creación de la fundación es el principio de un caminar del creyente y es un valioso componente de la fe de cada uno.

Normalmente, el creyente piensa acerca del Mesías en términos de ser su Salvador personal. Mientras que la importancia de esto no puede ser exagerada, Él es también el redentor de su creación. Creación está actualmente en un estado caído y el hombre no puede llevarla a donde debe estar. El hombre ha caído y en necesidad de redención y restauración. Este es un trabajo que debe ser realizado por el mismo Creador.

El Mesías, quien llegó en forma de hombre (en la carne), es también el Creador. Él hizo como nosotros como nosotros somos hechos a su imagen. Las escrituras describen que él es el Redentor, nuestro sustituto, y el que trae la justificación. Él es también descrito como el segundo Adán quien tiene dominio sobre todo.

La palabra inglesa 'salvación' viene de la palabra Hebrea 'yahshuah' y el significado esencial es "rescate". Cuando algo o alguien está en problemas, otro puede venir al rescate. En la física esto puede referirse a cosas que pueden ser destruidos. Un ejemplo de esto es una ciudad durante una época de guerra, en la cual un líder militar viene para derrotar al enemigo y rescatar a la ciudad de la destrucción. En lo espiritual, esto se refiere a las cosas que puede morir. El ejemplo principal es nuestra alma que está en peligro de muerte por causa del pecado. Necesitamos a alguien que pueda venir y rescatar nuestra alma de esa muerte.

El concepto de salvación es tan envuelto en la obra del Mesías, que su nombre hebreo 'Yahshuah' es idéntica con la palabra hebrea para 'salvación'. No es de sorprender que muchos de los pasajes de las Escrituras que hablan de la salvación también contienen



La relación de la humanidad con la eterna sólo puede ser restaurado por el Mesías y sólo el creador puede dar esperanza de un nuevo cielo y tierra.

¿Cuál es el futuro de la Creación?

profecías sobre el Mesías, como es 49:5-8 y Zacarías 9:9-11. Es sólo a través de Yahshuah, nuestro Salvador, que los conceptos de la expiación y la redención se unen y el proceso de nuestra salvación es posible.

La muerte, que apareció cuando Adán y Eva pecaron en primer lugar, afecta a toda la creación. Desde el Mesías venció la muerte y ahora vive de nuevo, se demuestra que toda la creación puede renovarse y vivir nuevamente como fue diseñado originalmente. Él ha derrotado a las obras y los planes de Satanás nuestro adversario.

La palabra inglesa "discernimiento" proviene de la palabra hebrea "hephet" y el significado esencial es "para juzgar o castigar". La idea de una sentencia no es tan difícil de entender como tribunales hacerlo sobre una base regular en todo el mundo. Estos tribunales son necesarias porque se ha cometido un crimen y castigo debe ser dado. Sin embargo, la sentencia que viene al final de las Escrituras es el final del proceso de salvación que comenzó en el Jardín del Edén. La sentencia es simple. Aquellos que mueren en sus pecados son culpables. Aquellos cuyos pecados son cubiertos a través de la expiación son absueltos (libre y declarados justos).



La salvación = Yahshuah

En el libro de Apocalipsis, encontramos que en el momento del juicio hay libros y también el libro de la vida. Seremos juzgados por nuestras obras en los libros. Sin embargo, más importante es el libro de la vida, en la cual nuestro culpabilidad o la inocencia es mostrado y donde está en juego la vida eterna. En este libro, la única cuestión de importancia es si hemos aceptado Yahshuah como Salvador. Hemos escuchado la palabra de la salvación que viene a través de él y entonces se creía? Quienes han optado por aceptar él son los mismos que son absueltos en el momento del juicio y obtener la vida eterna porque se encuentran justo y justos. En el final, con el Mesías, como nuestro jefe o dirigente, el hombre está levantada y puede volver a compartir la autoridad sobre la creación.

Los nuevos cielos y de la tierra

El Creador es eterno, pero esta creación no es. Varios pasajes de Las Escrituras hablan acerca de cómo las cosas ahora conocido envejecerán, se desgastan y, posteriormente, se cambió como en Salmo 102:25-27. El Todopoderoso ha prometido no destruir la tierra con un diluvio de nuevo. Pero, en fin, parece que el "fuego" se utilizarán como ilustrado en 2 Pedro 3:10-13. Además, toda la creación espera para este momento de

vanidad para fines declarados en Rom 8:18-22.

Las escrituras no dan muchos detalles sobre el futuro distante, pero hay algunos detalles que mencionar los nuevos cielos y de la tierra. Se habla de como un tiempo de renovación y de restitución en Hechos 3:19-21). Es un tiempo cuando la nueva Jerusalén vendrá y el creador morará con su pueblo como está pensado para ser visto en Apocalipsis 21:1-3. Los problemas de lo que se conoce ahora será olvidado y habrá gozo como se encuentra en 65:16-18.

En otros lugares, las Escrituras hablan de cómo los animales han de vivir juntos en paz. El hombre también estará en paz con su entorno, con los animales, y uno con el otro. Los efectos del pecado y sufrimiento se ha ido.

¿Cuál es el futuro de la Creación?

Notas personales y espacio de dibujo



Los dinosaurios y el hombre

Dentro de las Escrituras, se lee que la gente y los dinosaurios convivieron e incluso podría haber llegado antes de la caída. Después de la inundación, muchos dibujos, grabados y otros registros han sido realizados de dinosaurios con detalle no hemos descubierto hasta hace poco. Demostrar los dinosaurios seguían existiendo tras la inundación.

Revisión de la unidad

Resumen La escritura

La base para entender tanto la creación como la vida está enraizada en las Escrituras y crece en una relación con el Eterno.

Los nombres del creador incluyen Yahveh el Padre y el hijo Yahshuah. Sus títulos incluyen: Eterno, Creador, Salvador, Redentor.

Él creó:

Las plantas con un cuerpo
Animales con cuerpo y alma
Hombre con cuerpo, alma y espíritu.

La escritura no intenta clasificar las cosas formalmente, pero sí contiene grandes agrupaciones:

Los pastos, hierbas y árboles
Swarming, rastrera, y volando animales
Ángeles, Querubines y Serafines

Hay aspectos físicos y espirituales de la vida. Físicamente, las plantas y los animales fueron creados como tipos. A través del tiempo, de la variación dentro de una especie ha producido razas específicas que denominamos especies.

La humanidad fue dado dominio sobre la creación. Después de su caída en el pecado, el hombre ha perdido su estrecha relación con el Creador y el mundo se ha ido deteriorando.

El diluvio universal fue un juicio sobre el pecado que trajo la destrucción. El registro fósil es un testamento a este y un recordatorio de la gran variedad de plantas y animales que alguna vez existieron.

En el futuro, habrá un nuevo cielo y tierra con la humanidad en estrecha relación con su Hacedor de nuevo.



Quiero que los estudiantes conocer a su Creador y que es posible construir una relación más estrecha con él.



Detalles microscópicos

El laboratorio es el ambiente del hogar para investigadores y científicos. La investigación científica ha sido ayudados en gran medida por los avances en equipos, incluyendo lentes para buscar los elementos en el universo más grande y el más pequeño de los detalles. Permite a los usuarios disfrutar y comprender la creación en muchos niveles diferentes.

Unidad Dos

Ciencia

La ciencia no es ni amigo ni enemigo. Es una herramienta mediante la cual podemos aprender acerca de la vida, a nosotros mismos y al mundo que nos rodea. Nuestro Creador no hacer las cosas al azar. Él es un creador de la orden. Los patrones de su obra aparecen una y otra vez. La complejidad encontrada en los organismos vivos oculta las capas de increíblemente diseñados información que sólo está empezando a ser descubierto.



La Micro-Environment

A veces un entorno de criaturas es muy pequeña. Se han convertido en aclimatado a una sola especie de planta para alimentos, para una casa (como en madera podrida), o para el uso en la protección y el camuflaje. Este bastón, probablemente *Lamponot nebulosim*, fácilmente podría pasar desapercibido, oculto en sus alrededores.

"¿Quién midió las aguas con su puño, y aderezó los cielos con su palmo, y con tres dedos allegó el polvo de la tierra, y pesó los montes con balanza, y con peso los collados?" Isaías 40:12

Capítulo 6

¿Qué es la ciencia?

La ciencia puede referirse a los conocimientos adquiridos a partir de la observación y la experimentación o el proceso por el cual obtenemos esa información. La palabra ciencia proviene del latín 'scientia' el cual es traducido como "conocimiento". Este conocimiento se basa en cosas que pueden ser observadas con los sentidos y, por tanto, trata con el mundo físico y el universo. Cuando se estudia un fenómeno, muy a menudo se realiza con un modelo que explica el suceso o evento que ha presenciado. Estos modelos pueden venir en muchas formas. Estos modelos son probados a través de la experimentación para ver si los modelos son correctos o no correcta. El proceso por el cual un modelo es probado se conoce como el método científico.

La ciencia se basa en lo que físicamente puede ser visto y observado. Por lo tanto, grandes dificultades cuando se estudian los acontecimientos del pasado. En general, el modelo que se forma es una interpretación de lo que un científico piensa que ha ocurrido. Puede haber o no una forma de probar directamente ese modelo hoy. A menudo, la prueba de un modelo del pasado viene en su capacidad para predecir con precisión lo que está sucediendo hoy o en el futuro próximo.

Son los creacionistas contra la ciencia

Contrariamente a lo que los medios de comunicación populares intenta representar las Escrituras y la ciencia no son enemigos. En efecto, van juntos bastante bien. Las Escrituras se centran en nuestra relación con el eterno y sólo ofrece generalidades sobre cómo funcionan las cosas. La ciencia es una forma de estudiar, aprender y comprender los detalles y el funcionamiento del mundo, nuestro Creador ha hecho.

Los grupos que apoyan el evolucionismo a menudo hará una reclamación similar a 'Los creacionistas niegan la ciencia'. Lo que sigue a esa declaración es una serie de falacias lógicas que tergiversar tanto la creación y la evolución. Esa tergiversación obstaculiza el proceso científico y la capacidad para aprender sobre el universo, nuestro mundo, y la vida misma.



Los creyentes no deben tener miedo de la ciencia. No sólo las respuestas de cómo el Creador que hizo las cosas, pero ayuda a descubrir la increíble belleza y variedad que hizo.

La falacia más común es comparar la teoría de la evolución (un modelo científico) con el creacionismo (creencia). Esta es una táctica desleal. El modelo científico de la evolución debería ser comparada con el modelo científico de crear clases y las creencias de los evolucionistas deben compararse con las creencias del creacionismo. Esto mantiene una comparación justa y la separación de la ciencia y la creencia.

Una segunda falacia a menudo se equipara a la teoría de la evolución con la ciencia en sí. Bajo esta suposición falsa, desafiando la evolución se convierte en un desafío contra la ciencia. Sin embargo, usted no necesita la evolución (una idea) para hacer ciencia (un proceso de probar ideas y pruebas siguientes). Ambos modelos de crear clases y la evolución son ideas que pueden ser probadas dentro de la estructura de la ciencia.

Una tercera falacia es hecha cuando evolucionistas defensores afirman que los modelos de origen y génesis creado clases no tienen pruebas. Por el contrario, tanto la evolución y la creación tienen exactamente la misma investigación y pruebas disponibles para examinar. Los creacionistas no niegan la ciencia o impugnar los datos científicos. Lo que hacen es desafiar el evolucionismo en su interpretación de los datos científicos.

Los creacionistas no están en contra de la ciencia. En realidad, los creacionistas como ciencia, encontrar el método científico útil, y han contribuido enormemente al conocimiento científico de nuestro mundo.

La búsqueda de la buena ciencia

La búsqueda de la buena ciencia es difícil de dominar para nadie porque de visiones personales. Técnicamente, no debería ser la "ciencia de la creación" o "ciencia de evolución". Sólo debe haber una buena ciencia que va donde la evidencia conduce. El hecho de que existan esas facciones muestran que hay mucho más en este tema políticamente y socialmente que cumple el ojo. Es sólo porque su creación es rotundamente rechazada sin la debida consideración por la ciencia laica que "ciencia de la creación" tenían que formar. A menudo pasa desapercibido el hecho de que los datos y las pruebas descubiertas en la ciencia se ajusta al modelo de clases creadas mucho mejor que el modelo de la evolución.

Se ha dicho que si se permite la creación de ciencia en las escuelas, entonces todo tipo de otras ideas, también debe estar permitido. Un ejemplo frecuentemente mencionado es el concepto de que la vida en la Tierra fue sembrada por alienígenas del espacio. Esto es



La ciencia, la búsqueda de conocimientos, debe seguir donde la evidencia conduce.

¿Qué es la ciencia?

falso! Si el objetivo es enseñar la ciencia, entonces una enseña de la evidencia. Existe una enorme cantidad de pruebas que apoyan los conceptos de la Creación. Si la vida se siembra alienígenas del espacio para convertirlo en el aula, quienes apoyan esta idea primero tendría que encontrar algún tipo de evidencia. Si son incapaces de hacerlo, el tema no será presentado. Uno no incluye ideas porque simplemente no existen. En lugar de ello, la buena ciencia sigue la evidencia.

A fin de perseguir la verdad, uno debe tener muchas de las mismas cualidades como guerrero. Requiere atención y capacitación. Requiere conquistar a los enemigos de miedo y orgullo. Puede ser humillante para seguir las pruebas cuando se conduce, especialmente cuando no vaya donde uno espera o quiere ir. La buena ciencia no debería estar sujeta a una votación popular, se deben seguir las pruebas.

Cosmovisiones y seudociencia

La pseudociencia puede definirse como una idea que se presenta como científico, pero que no utiliza el método científico, carece de pruebas, o no se puede probar. La pseudociencia es un término que se utiliza a menudo, y maltratados, por ambos lados de aquellos involucrados en la creación y la evolución debate. A menudo incluye afirmaciones exageradas que falta una evaluación por un experto.

Las visiones del mundo son conceptos o imágenes del universo y la relación del hombre con ella. Las ideologías son creencias o cuerpos de doctrina que guía a un individuo o grupo. Ambas cosmovisiones e ideologías, son las principales fuentes de sesgo de confirmación y la pseudociencia. Estas cosas animar a la persona a saltar a una conclusión que va más allá de lo que los hechos inmediatos. Si se trata de evolución o creación, que es la cosmovisión o la ideología, que puede afectar seriamente a la interpretación de los datos. De hecho, tanto los creacionistas y evolucionistas tienen los mismos datos y hechos para trabajar con ... que acaba de interpretar de manera diferente según sus opiniones. La verdadera ciencia tomaría los hechos y ver qué concepto es efectivamente soportado más que asumir uno o el otro.

Investigación científica real trata con el mundo físico que puede ser estudiado mediante la investigación empírica y la prueba. Uno de los objetivos primordiales de la ciencia es aumentar el conocimiento por la siguiente, donde las pruebas de cables. Lo opuesto a esto es el proceso que incluye el sesgo de confirmación donde uno tiene un concepto acabado y está



Aunque a menudo involuntarios, cosmovisiones pueden fácilmente afectar a la interpretación de los datos.

competeing cosmovisiones		
	creacionismo	evolucionismo
Creencias	La vida fue creada (comenzó totalmente formado)	La vida evolucionó (de menor a mayor formularios)
concepto básico	tanto el universo y la vida realizado por Creador aproximadamente 5.906 años atrás. El pecado, causando deterioro y muerte.	La vida evolucionó desde simples self-replicating organismo a toda variedad y complejidad en el registro fósil y hoy a lo largo de millones de años.
conceptos relacionados	Geología de inundación mundial Rapid Ice Age inteligente modelo de diseño	El materialismo / naturalismo Big Bang Orígenes Abiogénesis Uniformitarianismo
ciencia	creado tipo Símbolo: Creación Orchard la especiación ocurre (dentro de una especie) Aclimatación ambiental	modelo de evolución Símbolo: el árbol de la vida La especiación ocurre (por descendencia con modificación) la Selección Natural
objetivo	vida es valiosa relación con el Creador la bendición de la vida eterna la paz	ciega indiferencia de la vida ante las fuerzas naturales en el trabajo, la competencia y la muerte

buscando evidencia para apoyarlo. La ciencia comienza con una base sólida de hechos y buscan conclusiones al sesgo de confirmación comienza con una conclusión y, a continuación, busca los hechos.

La creación y la evolución debate está llena de ejemplos de la ciencia, la pseudociencia, y no la ciencia (quizás mejor llamado absurdo). Todos estos pueden ser presentadas tanto por los creacionistas y evolucionistas. Las fuentes de mayor reputación intentará permanecer estrictamente con la ciencia o distinguir por separado los conceptos que caen fuera de la ciencia. Sin embargo, menos fuentes fiables de información (no-

¿Qué es la ciencia?



Uno de los temas más controvertidos dentro de las dos cosmovisiones es la historia del hombre. ¿Ver la evolución humana o una mezcla de ape y cráneos humanos? ¿Cuál es la evidencia decir realmente?

científicos, foro de internet debatidores, etc.) dará o pasar a lo largo de gran parte de la información que es la pseudociencia. Por lo tanto, cuando los evolucionistas acusan a los creacionistas de utilizando la pseudociencia o cuando los creacionistas evolucionistas acusan de utilizar seudociencia es probable que sean overgeneralizing aunque ellos realmente podrían estar tratando con un no tan prestigiosas como fuente.

En este momento de la historia, tanto de la creación y la evolución son conceptos que la gente quisiera probar y para los que están tratando de reunir pruebas. Esto deja a ambos de ellos maduros para la seudociencia para mezclar con la ciencia real. Se debe tener cuidado para asegurarse de que lo que se da como un hecho no es sólo una persona la interpretación individual real de la investigación científica.

Los modelos científicos

El modelo científico es una idea comprobable utilizado para describir un fenómeno. Los modelos se basan en un conjunto de observaciones y hechos por buscar patrones en lo que se observa. Generalmente, porque un modelo funciona con patrones, es capaz de ser aplicado a muchas situaciones similares. Ciencia modelos deben ser comprobable, falsable,

o capaz de ser desvirtuado de alguna manera.

Un modelo útil es aquel que puede explicar muchos aspectos de un fenómeno de una manera sencilla. El mayor detalle y complejidad que se coloca dentro de un modelo, el más potente que se convierte en la precisión en la predicción de eventos. Sin embargo, añadir demasiada complejidad a un modelo puede hacer que sea difícil trabajar con. Por lo tanto, la mayoría de los modelos son un compromiso entre su poder para predecir y su sencillez de uso. Cualquier modelo que es demasiado difícil de utilizar o demasiado simple para explicar los fenómenos no es un modelo útil.

Los modelos pueden venir en una forma simbólica en lugar de una forma natural. Una fórmula matemática es un modelo simbólico muy potente. Varios detalles de un fenómeno puede ser representado simbólicamente y luego probar simplemente cambiando el valor numérico de esos símbolos. Con su uso extensivo en los últimos siglos, muchos fenómenos ya se han manifestado en un símbolo o fórmula matemática agregando a la facilidad de uso para los modelos futuros. Los modelos matemáticos a menudo utilizan el campo de las estadísticas y analizar los modelos en términos de probabilidades.

El Método Científico

El método científico es un proceso mediante el cual los modelos están fabricados y probados cuidadosamente. El modelo generalmente toma la forma de una hipótesis o una sugerencia de cómo se produce el fenómeno bajo estudio. Después de repetidas pruebas que demuestra su apoyo para la hipótesis, que luego se convierte en una teoría con amplia aceptación como ser preciso en muchas situaciones pero aún capaz de ser refinados o cambiado con nuevas pruebas. Si una teoría es verdadera y precisa en todas las situaciones en las que está implicada, entonces se convierte en una ley. Muy pocas hipótesis o teorías hacen al estado de derecho. El proceso generalmente sigue este patrón:

Paso	Proceso
Observación	Empieza a ver algo y preguntas
Investigación	Recopilación de información para definir y medir
Hipótesis	Una posible explicación de los fenómenos
Predicción	El resultado probable de un experimento
Experimento	Las pruebas de la hipótesis y nuevos datos
Comentario	Analizando los datos para apoyar o negación

¿Qué es la ciencia?

El inicio de cualquier investigación científica, es una pregunta acerca de algo que uno ha presenciado o experimentado. Se pregunta porque el deseo de comprender el mundo y el universo es increíblemente fuerte.

La fase de investigación del método científico es sumamente importante. Es en este momento que preguntas específicas acerca de los fenómenos son formuladas. También es el momento de definir los límites, objetos o conceptos implicados en los fenómenos y cómo deberían medirse o representados. Cualquier mediciones y observaciones iniciales están reunidos. Esta es la información que la hipótesis se basa en. Por lo tanto, más información y recursos disponibles en esta etapa debería traducirse en un mejor diseño de las hipótesis y los siguientes experimentos.

La hipótesis es una tentativa o sugiere una explicación de los fenómenos. Se trata de una declaración general con una propuesta razonada, mostrando un patrón de aparición de posibles o dentro de los fenómenos estudiados. Puede hacerse por indicando características, mediante explicaciones, o expresado simbólicamente a través de las matemáticas. Puede expresar un detalle de los fenómenos en un momento determinado o en una instancia particular, o puede ser una declaración universal de los fenómenos en todo tiempo y lugar.

Una hipótesis útil permitirá a los científicos para predecir el resultado de un fenómeno cómo reaccionará en determinadas circunstancias. Si bien la hipótesis tiende a ser general, la predicción se destina a ser específico y, por tanto, poder demostrar la hipótesis es correcta.

La fase experimental del método científico es el momento de probar la hipótesis. Los experimentos pueden variar desde que se realiza en el laboratorio, para una excavación arqueológica, o la necesidad de esperar en un evento celeste como un eclipse lunar. La prueba debe ser diseñada cuidadosamente para evitar errores. Muchos métodos de evitar error han sido establecidas, como el uso de grupos de control o la realización de un estudio a doble ciego. Las pruebas también pueden realizarse bajo distintas condiciones para aislar los factores internos y externos que pueden influir en los resultados. Mantenimiento de registros detallados es esencial para que los resultados puedan ser reportados con evidencia de la integridad del procedimiento. Mantenimiento de registros también ayuda a otros cuando intenta reproducir los mismos resultados. Durante esta fase, todos los datos y la información nueva debe ser registrada para el estudio y uso.



La investigación científica crea comprobable de modelos y, a continuación, lleva a cabo experimentos que puedan probar o falsificar el modelo.

Tras el experimento, los datos recogidos y la información es analizada e interpretada. A partir de esta información se toman decisiones y conclusiones en cuanto a si los resultados de la prueba de apoyo o falsificar la hipótesis.

Normalmente, el proceso de hipótesis, experimentación y revisión se repiten una y otra vez a medida que nueva información es recopilada y el modelo es refinado para ser más exactos y precisos.

Para que una hipótesis o teoría para ser aceptado por la comunidad científica en general, deben pasar por un proceso de confirmación. Esto a menudo implica otros científicos intentan reproducir los mismos resultados. También puede ser en forma de una revisión por pares que busca errores sistemáticos o deliberadamente resultados falsos. Este proceso ayuda a proteger contra la mala ciencia y datos fraudulentos.

Primer plano: Variación de modelos

Un buen ejemplo de cómo los modelos científicos y de investigación, cosmovisiones, todos vienen juntos se encuentra en la cantidad de variación genética que está previsto dentro de la creación y la evolución de los modelos. Este tema es uno que causa muchos de los acalorados debates en los foros de discusión y se ha hecho más compleja debido a que el público en general se utilizan a veces diferentes o más definiciones generales de los conceptos que los documentos técnicos de los científicos.

Como con cualquiera de las definiciones de la evolución, y microevolution macroevolution describir el cambio. Más concretamente, describen una cantidad de cambio dentro de un organismo biológico. Los términos fueron utilizadas por primera vez, en alemán, en 1927 por el entomólogo Iurii Filipchenko. Fue usado y popularizado unos años más tarde, en inglés, por Dobzhansky, su labor en el desarrollo de la evolución moderna de la síntesis.

Macroevolution Microevolution y actualmente tiene dos usos diferenciados y definiciones. El primer conjunto de definiciones se compone de una visión más genérica de pequeños cambios y grandes cambios. Esta es la definición más comúnmente utilizada en los debates públicos. El más formal y definición científica es que microevolution implica cambios que ocurren por debajo del nivel de especie mientras macroevolution involucra cambios en o por encima del nivel de especie. Esto significa que cualquier cambio en la clasificación taxonómica, incluida la especiación, son considerados macroevolution.

La cantidad de variación esperada en creado clases funciona en una escala diferente. La clasificación taxonómica de tipo promedios fuertemente cerca del nivel de la familia. Todos los de la variación en los tipos creados modelo se espera que aparecen debajo del nivel de especie porque los niveles taxonómicos por encima del nivel de especie se

¿Qué es la ciencia?

considera inexistente.

La confusión en los foros de discusión se deriva del hecho de que la variación esperada en una especie se superpone a toda la gama de microevolution y una pequeña parte de macroevolution cuando se utiliza la definición de los términos técnicos. Es aún más confusa cuando las definiciones generales de pequeña escala y se discuten los cambios a gran escala como escindida en el nivel de especie que traslada eficazmente la micro y macro- evolución límites desde el nivel de especie aproximadamente a nivel de la familia. Bastante sorprendentemente, los creacionistas han declarado genéricamente a veces están de acuerdo con microevolution como cambios que ocurren dentro de una especie y rechazar macroevolution como cambios que ocurren fuera de una clase. Esto se hace para ayudar a analizar la cantidad de variación. Sin embargo, todavía es sorprendente porque utilizando terminología evolutiva implicaría procesos evolutivos que los creacionistas no estaría de acuerdo.

No es raro escuchar la afirmación de que la evolución ha sido testigo. En general, verdaderamente lo que esto significa es que la variación dentro de una especie (tales como bacterias desarrollar resistencia a los antibióticos) o posiblemente incluso la especiación (tales como el desarrollo de peces en el lago reconocible y transmitir formularios) ha presenciado. Esto no es una prueba de la evolución! Esto es porque tanto la creación y evolución de los modelos permiten la variación y la especiación. Simplemente tener variación no indica cómo se ha producido. La creación y evolución de modelos esperan [principalmente] diferentes procesos involucrados. Por lo tanto, probar un modelo u otro, uno debe mirar el proceso que provocó el cambio.



El ambiente del desierto

Los desiertos son normalmente representado como millas de caliente arena estéril. En realidad, son áreas con baja humedad o lluvia y puede ser caliente o frío. Que realmente contienen muchas especies de plantas y animales, todo aclimatado a la falta de agua. Según algunas estadísticas, 1/6th de la humanidad vive en zonas desérticas.

"Entonces respondiendo Jesús, les dice: ¿No erráis por eso, porque no sabéis las Escrituras, ni la potencia de Dios?" Marcos 12:24.

Capítulo 7

¿Cuáles son los problemas básicos con la evolución?

La evolución es un concepto que ha afectado a la sociedad occidental, en muchos niveles, incluyendo la filosofía general, la ciencia, y las normas sociales. ¿Qué es este concepto basado en? Hay suposiciones o pre-conclusiones que socavan su validez? Las pruebas científicas no se alinean como limpiamente y nítida, como a veces se dice?

El trasfondo filosófico del naturalismo

El naturalismo tiene su base en la filosofía natural del imperio griego y se centra en la premisa de la naturaleza existentes sin Dios o, a lo sumo, con un Dios lejano que puede haber empezado las cosas pero ahora no interactúa con la naturaleza. Es un concepto materialista donde la materia física, sin nada espiritual, podría producir todo lo que existe. Todos estos conceptos, pero no con un Creador y la posibilidad de una relación con él.

Los conceptos de la filosofía natural desaparecido en gran medida por el medio y la edad oscura. Resurgió tras el iluminismo como filósofos naturales, incluyendo tanto los ateos y deístas, fueron nuevamente buscando formas en que la vida puede existir sin la necesidad de un dios. En este momento, fue construido sobre todo en la especulación filosófica y no en investigaciones empíricas de la ciencia. Sin embargo, la era científica fue pronto en los próximos y las personas estaban buscando formas de apoyar a estos conceptos y así comenzó el naturalismo científico.

En apoyo de una visión materialista, no pasó mucho tiempo antes de que conceptos tales como largas edades del tiempo geológico, uniformitarian procesos que forman la tierra, y el desarrollo gradual de lo más simple a lo más complejo de animales a desarrollar. Lamentablemente, la respuesta inicial de los creyentes era simplemente aceptar tales ideas y comenzar a leer las Escrituras como alegóricas en cuanto a la creación cuenta en lugar de comprobar los hechos científicos y explicaciones alternativas. Esto ha tenido un efecto terrible en el debilitamiento de las creencias del pueblo en la confiabilidad de las Escrituras.

Con el tiempo, el naturalismo condujo al desarrollo de la



Los dardos de fuego del enemigo no deben perjudicar a los creyentes - ellos son débiles e ineficaces contra la verdad.

teoría de la evolución, con base en los conceptos de la competencia y la selección natural. Directa o indirectamente, esto ha llevado a un aumento del racismo y las guerras entre los pueblos y las naciones, como cuando una cultura decide que es más evolucionado que otro. También tiende a colocar al hombre entre los animales en lugar de tener un lugar especial por encima de ellos. Mientras tanto, los problemas y falacias con el naturalismo, o el evolucionismo, típicamente no son mencionados. Esto se debe, en parte, debido a la aceptación general de la teoría de la evolución y el intento de que todos los resultados encajan dentro de ese modelo (incluso si perplejos y difícil) en lugar de realmente explorar otras posibilidades.

La definición de la evolución, la teoría de la evolución, y el evolucionismo

Dentro de la creación y la evolución debate, muchas discusiones gire caótico porque las personas no entienden las diferencias entre el uso genérico de la evolución, la teoría de la evolución científica y las creencias filosóficas de evolucionismo. Con bastante frecuencia (generalmente por accidente pero a veces intencionalmente), estos conceptos se mezclan en diversas formas que produce falacias lógicas, lo que se conoce como 'Strawman', argumentos o prolongados intentos infructuosos para demostrar un punto. Si se define adecuadamente cada uno de estos términos, ojalá, más pacífico y más precisa de los debates pueden avanzar.

La palabra "evolución" proviene de la palabra latina "evolutio" que técnicamente se refiere a la "desenvolver un pergamino". Es un término con una amplia gama de usos. Se dicen muchas cosas para evolucionar incluyendo el desarrollo de una idea, un producto, una reacción química, o incluso las montañas como suben y erosionar. El primer uso registrado de la evolución en cuanto a la biología llegó con la descripción del desarrollo del embrión.

Cuando las personas se refieren a la evolución, más comúnmente están pensando en el estudio científico de la evolución biológica que formalmente está contenida en la teoría de la evolución. La teoría de la evolución ha sido definido y descrito en muchas maneras. Una de las definiciones básicas es un cambio en las frecuencias alélicas en un pool de genes a través de las generaciones. Esto puede ser más fácil de entender como las variaciones genéticas en una población a lo largo del tiempo. También se resume bien en la frase 'descent con modificación genética'.

Charles Darwin escribió un libro con el título "El origen



El naturalismo, una base tanto para el evolucionismo y más investigación científica moderna, cree que no es sólo el físico con el que trabajar.

¿Cuáles son los problemas básicos con la evolución?

de las especies mediante la selección natural". Esto es a menudo hablaba de como la teoría de la evolución ... no lo es. En su lugar, el libro es principalmente acerca de que la selección natural es sólo un proceso que se supone que va a producir el cambio evolutivo. Se trata de un método de vida para evolucionar a partir de un ancestro común único para las muchas especies encontradas a través de la historia y la actualidad.

La teoría moderna de la evolución contiene muchos más conceptos de la selección natural. La adición más importante es combinar el proceso de selección natural el mecanismo de herencia genética. Este mecanismo ayuda a describir cómo ocurre la evolución. El concepto moderno se centra también en la población, en lugar de a los particulares, e incluye los efectos de la deriva genética.

Con el tiempo, la evolución ha tenido diferentes usos dentro de la ciencia. Antes de Darwin, la evolución se utiliza en conjunción con la transmutación de especies que afirmaba que las especies no tienen una dirección predeterminada para mudarse. Esta idea ya ha sido descartada. La evolución ahora está representado como un árbol se mueven en muchas direcciones a la vez. Ya no implica un propósito o una dirección y las especies más recientes no son necesariamente los mejores. Las ramas de este árbol incluirá tanto de los fracasos como de los éxitos. Dentro de esta vista, el siguiente paso en la evolución, no pueden predecirse.

Cuando la gente piensa en la evolución como pasar de una forma de vida inferior a una superior forma de vida o el desarrollo de un ancestro primitivo a un estado especializados, están ahora en los reinos del evolucionismo. Esto generalmente implica un largo proceso gradual con la formación de la vida a partir de alrededor de 3,5 millones de años atrás. Más formalmente, el evolucionismo es una creencia de que organismos aumentan en complejidad a lo largo del tiempo y mejorar a través de las progresivas heredó el cambio.

El darwinismo es posiblemente el término que más se consume, en esta breve lista, porque el darwinismo y darwinista se utiliza incorrectamente en un despectivo para referirse a athiestic evolución. En realidad, el término tiene una larga historia de uso. En 1860, Thomas Huxley introdujo el término 'Darwinism' en cuanto a el libro de Darwin. Unos años más tarde, Herbert Spencer resumió el darwinismo con la frase "supervivencia del más apto" - cómo la selección natural es más conocido hoy. Si una definición adecuada puede ser dada para el darwinismo, probablemente sería similar a "la evolución biológica por selección natural". (Que no debe confundirse con la teoría moderna de la



El evolucionismo es una creencia, mientras que la teoría de la evolución es un modelo científico a menudo basada en esa creencia.

evolución).

Las falacias del modelo de evolución

La teoría de la evolución requiere ciertas hipótesis básicas a ser verdaderas para que la teoría para seguir trabajando. Si estas suposiciones básicas son incorrectas, entonces toda la teoría de la evolución no funciona. A continuación figuran algunos de los científicos principales objeciones que pueden hacerse con los conceptos básicos del evolucionismo y la teoría de la evolución.

La teoría de la evolución no debe operar en las conocidas leyes de la física. Uno de los ejemplos más notables de esto es con la segunda Ley de la termodinámica. Esta ley establece que todo se está derrumbando y cada vez más desordenado. Para que la evolución funcione, debe ocurrir lo contrario y las cosas deben llegar de manera más ordenada y compleja. La ciencia dice que las leyes de la termodinámica, que nunca se han roto, pero al mismo tiempo acepta que de alguna manera el proceso de evolución supera las leyes de la termodinámica. Estas declaraciones están en conflicto.

La teoría del Big Bang de orígenes actualmente requiere alrededor de 20 mil millones de años para el universo. La teoría de la evolución supone unos 4 millones de años de vida a cambio de una sola entidad a todas las variedades que hoy se conoce. Sin embargo, los procesos naturales que puede ser observado y medido demuestran un joven Tierra y universo sólo miles de años. Evidencia sólida para largas edades de tiempo simplemente no existe. Sin este tiempo, la teoría de la evolución no puede trabajar.

Aunque la teoría de la evolución no técnicamente tratar el origen de la vida, es no menos dependientes de la vida a partir de que el cambio puede ocurrir. Específicamente, es dependiente de la vida comience o no procedentes de la vida que se llama abiogenesis. La primera molécula de vida tendría que ser increíblemente complejas para sobrevivir y reproducirse. Abiogenesis es algo que nunca se ha visto y es estadísticamente una pequeña posibilidad de que es prácticamente imposible que ocurra incluso en 20 mil millones de años.

La teoría de la evolución depende de las mutaciones beneficiosas como medio de cambiar la vida y mejorarla. Sin embargo, las mutaciones beneficiosas no han presenciado. En cambio, las mutaciones causan grandes daños a la vida y destruirla. Además, los organismos tienen mecanismos específicamente diseñados para encontrar y eliminar las



Los principales pilares que sostienen el modelo evolutivo tienen graves problemas estructurales

¿Cuáles son los problemas básicos con la evolución?

mutaciones para que no se produzcan. La mutación no puede funcionar como una fuerza impulsora de los procesos evolutivos.

Los fósiles encontrados en las capas del suelo y toda la información reunida a partir de ellos se conocen colectivamente como el registro fósil. La teoría de la evolución indica que el registro fósil debería mostrar un gradual (u ocasionalmente un saltando) cambiar de una especie a otra. De hecho, actualmente no hay ejemplos sólidos de una especie de transición. En cambio, las plantas y los animales parecen totalmente formado y existen grandes brechas entre las formas en el registro fósil indica que los animales no están conectados más allá de un cierto punto.

Primer plano: El concepto de especie de anillo

El concepto de especie de anillo se define como una serie de poblaciones conectadas que se extienden alrededor de una barrera geográfica donde las poblaciones vecinas son capaces de reproducirse, pero las poblaciones lejanas que reunirse después de la barrera son incapaces de reproducirse. La idea básica era sugirió por primera vez en el 1900 y el concepto se formalizó en 1940. Se ha descrito como una manera de mostrar en una dimensión espacial lo que normalmente se espera de la evolución en una dimensión de tiempo. Solamente unas pocas especies han sido propuestos como posibles especies anillo, pero cada uno con un nuevo estudio ha encontrado que no califican como verdaderas especies de anillo. Por lo tanto, el concepto de especie de anillo es una idea evolutiva que carecen de cualquier tipo de ejemplos comprobados.

Una especie de anillo correcta tendría numerosas características, de los cuales los más importantes son: 1) una especie que se divide en dos categorías separadas pero continua de las poblaciones alrededor de una barrera geográfica o hábitat inadecuado, 2) poblaciones que adquirir nuevos rasgos como se alejan de la casa ancestral / población, 3) El flujo de genes y la hibridación ocurren en poblaciones vecinas, 4) las dos poblaciones en el extremo del anillo se juntan y se han vuelto tan distintas que no se hibridan ni reproducirse. Por ejemplo, el uso de la ilustración, la población de aves original aparece en verde se divide en dos líneas los colores más cálidos al norte y los colores más fríos hacia el sur. Cada población puede se hibridan y reproducirse con la siguiente excepto la última violeta y rojo pájaros en el otro extremo.

Ha habido varios candidatos sugeridos para especies de anillo. Las más notables y estudiadas son: 1) las salamandras *Ensatina* que rodean el Valle Central de California, 2) la *Larus gaviotas* cerca del Círculo Polar Ártico, 3) la reinita amarilla verdosa que rodean la meseta tibetana, 4) la *Rosella Carmesí Parrot* en Australia, y 5) el Caribe zapatilla expurgo en América Central.

La mayor parte del tiempo, la especiación es considerado ocurren a causa del aislamiento reproductivo. Anillo dentro de las especies, la posibilidad de especiación sin aislamiento tal, sería un gran hallazgo hacia mostrar estilo darwiniano evolución como se crearía una situación en la que una sola especie puede convertirse en dos especies, debido a la divergencia de las poblaciones, incluso con algunas conectado el flujo genético. Darwin introdujo el término 'especie incipiente' a sugerir las variedades predijo a ser independiente en el futuro. Esta idea es un gran "qué pasaría si" como prueba ha demostrado hasta la fecha que sugiere fusionar especies anillo, en lugar de apartarse, cuando vuelven a estar juntos - lo contrario de lo que se necesita para la evolución a ocurrir.



Una especie de anillo espaciados alrededor de una montaña

Hay muchas dificultades en la definición de una especie, y esto se hace evidente en el concepto de especie de anillo. Si un anillo eran verdaderamente encontrado, los dos extremos que son incapaces de reproducirse actuaría como dos especies separadas. Sin embargo, todo el anillo, de un extremo a otro, es capaz de engendrar y sería, por tanto, considerada como una de las especies.



Larusot Gull

El principal inconveniente del anillo del concepto de especies es que el final de la población, que, por definición, no puede reproducirse, se han encontrado a reproducirse incluso en el medio silvestre, normalmente con crías fértiles. Por lo tanto la especie sólo está mostrando algunas variaciones (como una subespecie) basado en el medio ambiente circundante. Sigue siendo la misma especie. Los cambios que se observen efectivamente se denominan pre-cigóticos barreras que significan los caracteres utilizados en la elección de una pareja de apareamiento en lugar de Post-Barreras cigóticos cuyas características significan una fertilización exitosa no puede ocurrir incluso cuando intento a causa de la disimilitud genética. Esto es reforzado por los recientes estudios de ADN en los que se concluye que la genética de cada población normalmente está formada por aislamiento en lugar de la necesaria continuo flujo de genes.

¿Cuáles son los problemas básicos con la evolución?

Notas personales y espacio de dibujo

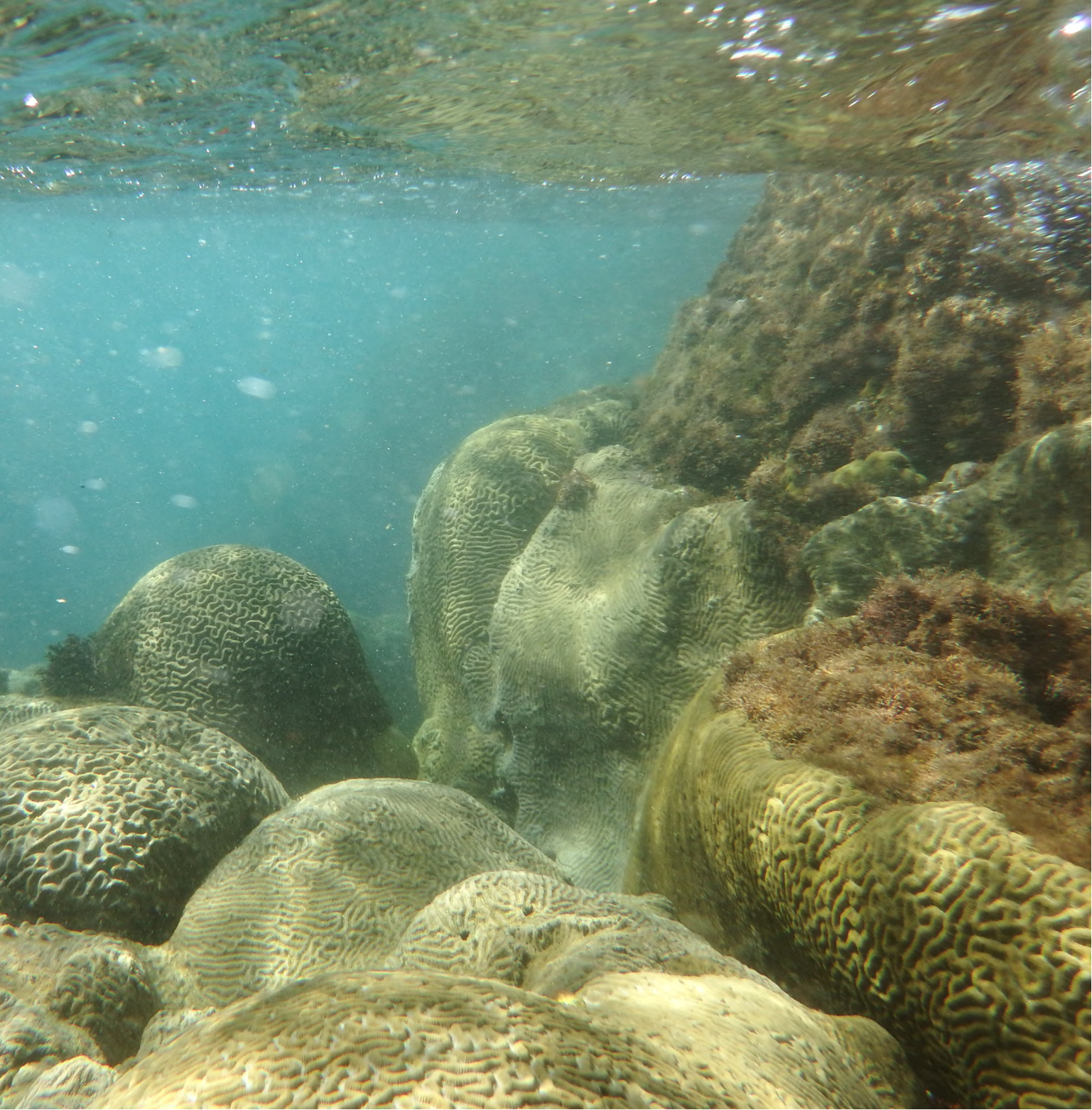

Entorno de arrecifes de coral

Aunque el agua cubre las tres cuartas partes de la tierra, los arrecifes de coral sólo representan el 0,2% del suelo del océano. Este ambiente prospera en aguas templadas con la acción de las mareas. Son lugares increíbles y hogar de aproximadamente el 25% de la vida marina.

"Yo hice la tierra, y crié sobre ella al hombre. Yo, mis manos, extendieron los cielos, y á todo su ejército mandé." Isaías 45:12

Capítulo 8

¿Cuál es la evidencia básica de creación?

El creacionismo es la creencia de que el universo entero y todas las formas de vida fueron creadas en una ley especial por un creador. Esto se basa en los conceptos contenidos en las Escrituras con un énfasis en el relato del Génesis de un acto de la creación de siete días. Se afirma que la creación fue hecha originalmente en buenas condiciones y que con el tiempo se deteriora y está empeorando debido a la caída del hombre y la acción del pecado.

Conceptos básicos del creacionismo

La génesis del modelo de origen tiene una interpretación literal del Génesis y sitúa la edad del universo en aproximadamente 5.900 años. Esto está en marcado contraste con las posiciones seculares de cómo el universo (y posteriores) se originó la vida. Esto también está en oposición a la teoría del Big Bang de orígenes que impregna la ciencia laica y es un bloque de construcción de evolucionismo.

El modelo de clases creadas afirma que existe un creador y que existe un límite a la variación que puede ocurrir dentro de una especie de planta o animal. Según las teorías del creacionismo, las plantas, los animales y el hombre fueron creados totalmente complejo y reproducir después de su propia especie. Esto permite la variación dentro de una especie, pero no hay formas de transición entre clases. Esto está en marcado contraste con la teoría de la evolución que afirma que grandes cambios pueden ocurrir durante largos períodos de tiempo y que todos los organismos están relacionados.

Los estudios del creacionismo incluyen una serie de acontecimientos en la historia temprana. Estos eventos son considerados importantes para la comprensión de los entornos actuales, hábitats y ecosistemas, en lugar de cómo fue creada originalmente. Los dos acontecimientos más importantes son la destrucción causada por un diluvio mundial durante el tiempo de Noé y la repentina dispersión de pueblos y lenguas desde la Torre de Babel propagación de naciones y culturas de todo el mundo.



Podemos ver la evidencia de que las Escrituras son verdaderas y podemos mantenernos firmes sobre ellos en la creación y la evolución debate

El concepto de diseño inteligente es una idea relativamente reciente en la creación / evolución debate. Sin embargo, su base se remonta a los 'Argumentos teleológico del diseño', que fueron creados a finales de los 1700's, en un esfuerzo por demostrar la existencia del Todopoderoso. Oficialmente, el movimiento del diseño inteligente no tomar una posición sobre la creación ni es afectado con una interpretación literal de las Escrituras. Así, por ejemplo, podría aceptar la siembra de la vida en la tierra por alienígenas espaciales como la inteligencia detrás de la vida. Sin embargo, los argumentos generales de diseño puede ser útil para mostrar el concepto de creador celestial. La idea del diseño inteligente ha sido fuertemente vinculado a la teoría de la complejidad irreductible. Esta teoría afirma que los sistemas complejos con relacionados entre partes o funciones no podrían haber surgido pedazo por pedazo, pero debe haber sido hecho o creado como una unidad completa.

Pruebas para el modelo de la Creación

Curiosamente, el muy falacias dado anteriormente para la evolución siga realmente exactamente lo que se esperaba dentro del Modelo de Clases creadas.

La segunda ley de la Termodinámica afirma que las cosas están continuamente el desgaste y cada vez peor - un concepto llamado entropía. Una vez más, los efectos de la caída y la maldición puede ser visto jugando en el ámbito de la física. Lo que la creación era como antes de la caída (y será de nuevo después de que se restaura) es una cuestión de conjetura.

Los procesos naturales del universo, sistema solar, la tierra y la vida misma todos muestran un joven sólo en la creación de miles de años de antigüedad en lugar de miles de millones de dólares requeridos por los procesos de evolución. Una cronología construida sobre las Escrituras sugeriría que la creación es casi 6.000 años de antigüedad. La evidencia física de los procesos naturales coincide con este tipo de citas.

Una de las principales expectativas es que la vida sería provienen de la vida. Esto se conoce como la Ley de la Biogénesis. Esto es verdad de lo que somos testigos con la reproducción y es verdad de lo que cabría esperar por el creador viviente en hacer la vida. Él es vida y produce vida. Él también lo puso en su lugar de modo que lo que él ha creado podría seguir produciendo la vida.

Debido a la caída y la maldición, el creacionismo espera que la vida está cada vez peor y no mejor. En la física es mostrado como mutaciones perjudiciales constantemente



¿Cuál es la evidencia básica de creación?

se agregan a la carga genética. Esto trae consigo mayores enfermedades y problemas y no nuevos o información útil. Sin cuidado y esfuerzo, Things Fall Apart en cada escala.

El modelo de clases creadas esperaría grandes lagunas en el registro fósil (sin fósiles de transición) mostrando la distinción entre clases. Esto es lo que se encuentra en el registro fósil. Además, lo que se ha llamado la explosión del Cámbrico, la súbita aparición de una gran diversidad de formas de vida desarrollado y demostrado a través de los fósiles, es buena prueba de la inundación de Noé, como es probable, cuando muchos de los fósiles fueron establecidas.

Cuando los idiomas aparecen en la historia, están bien desarrollados y complejos. En lugar de comenzar con las formas primitivas, comienzan a complejas y tienden a simplificar a lo largo del tiempo. El estudio de la lingüística sugiere que existen alrededor de 100 lenguas que son la base de todas las lenguas conocidas en el mundo de hoy. Este es un poco más de los 70 idiomas / naciones mencionadas en las Escrituras después de la Torre de Babel.



El registro fósil: Evidencia de un diluvio mundial

Dentro de un modelo de creación, muchas cosas pueden esperarse bajo las condiciones de dicha inundación debido a que las inundaciones son conocidos para sentar las rocas y fósiles. Primero, los fósiles deberían mostrar catastrófica y rápida formación, deberían estar claramente definidos tipos de plantas y animales con formas de transición no entre ellos, y ambos organismos simples y complejos debe existir desde el principio. En segundo lugar, una parte de los fósiles más grandes deben ser polystrate en posición como capas de inundación de resolver rápidamente en su lugar. Además, es probable que se acoda donde la vida marina está enterrado temprano en la inundación. Los animales terrestres y los seres humanos serían menos propensos a formar fósiles debido a la posibilidad de la podredumbre y decadencia antes del entierro.

Muchos animales, tanto pequeños como grandes o acuáticos y terrestres, están fosilizadas en una posición con la cabeza arqueada hacia atrás tanto como sea posible mientras que las patas se encuentran en casi cualquier posición. Esto se conoce como una posición común de muerte y puede ser interpretada



como un signo de asfixia. El animal no puede respirar debido a que fue rápidamente enterrado y estaba tratando de llegar a respirar aire puro.

Un polystrate fósil es un fósil que cruza a través de múltiples capas de roca. Esto sugiere que las capas rocosas se forman rápidamente y fósil enterrado rápidamente. La alternativa, que parece bastante poco realista que los modelos de la evolución no la uso, es considerar que el elemento fosilizado fue capaz de permanecer en un lugar durante millones de años sin pudrirse mientras se estaba hundiendo lentamente.

La explosión del Cámbrico es una capa geológica y tiempo donde complejas formas de plantas y animales aparecen de repente. Estas formas representan prácticamente todas las formas de vida. Más llamativo, no hay formas más sencillas de la vida anterior a esta capa para la inmensa mayoría de tipos para sugerir cambios evolutivos. Esta capa representa probablemente el más bajo de la inundación la deposición de capas.

Hay un número cada vez mayor de plantas y animales descritos como "fósiles vivientes". Estas son las especies que supuestamente se extinguieron muchos millones de años atrás, pero se han descubierto aún vivo e inalterable. Esto demuestra una falta de progreso evolucionario y encaja la tierra joven modelo mucho mejor. Los ejemplos incluyen el celacanto, ginkgo, la Secuoya del Alba, crinoideos, peine jellys, elefantes, cocodrilos, tiburones, cangrejos de herradura fig avispas, el Nautilus, y muchos otros.

Muchas variedades modernas de plantas y animales se encuentran en los grandes tamaños en el registro fósil. Se prevé que estos han existido antes del diluvio y muestran cómo las condiciones han cambiado. Así como el registro de escrituras de la expectativa de vida de las personas se redujeron notablemente después de la inundación, similar ha ocurrido con las plantas y los animales.



Los fósiles de Crinoid
(Colección de Paul Syltie)

Las ciencias físicas

ASegún las creencias del creacionismo, el proceso de descomposición es una constante en todo el universo conocido. Temas tales como el calor, el magnetismo, y las leyes del movimiento jóvenes demuestran un universo en el que los procesos formativos son básicamente terminado.

¿Cuál es la evidencia básica de creación?

La física es la rama de la ciencia que estudia las fuerzas, propiedades de la materia y las leyes fundamentales de la naturaleza. Estudio de física incluye los temas de la luz, el magnetismo, el calor y la electricidad y ha producido la comprensión y leyes científicas sobre la termodinámica, movimiento y la conservación de la energía en masa. Mediciones en estos temas y la aplicación de estas leyes para dar un fuerte apoyo a un joven sólo la Tierra miles de años de antigüedad. También dan apoyo a una creación especial mostrando un universo que se está desgastando y deteriorando en lugar de mejorar y construir.

La química es la sección de la ciencia que estudia las propiedades, composición y estructura de los elementos, moléculas y compuestos. Hay un énfasis en cómo estos elementos reaccionan, transformar y intercambiar energía al interactuar unos con otros. El campo de la química que demuestra la juventud del universo a través de la falta de alcanzar un equilibrio y también muestra una creación especial a través de la existencia del medio de elementos pesados.

La astronomía es el estudio científico del universo físico más allá de la tierra. La astronomía es una de las más antiguas de las ciencias, que ha sido utilizado para la elaboración de calendarios y el entendimiento de los diarios, mensuales y anuales de los ciclos de calor, luz y gravedad. Hay un énfasis en la relación de la tierra con la Luna y este sistema solar. Las mediciones de la densidad planetaria, la rotación, el momento angular, y los campos magnéticos indican un joven sistema solar sólo unos pocos miles de años. El rápido movimiento de las galaxias en espiral, falta de remanentes de supernovas, y la existencia de cometas de corto y largo plazo muestran la juventud de todo el universo.

Las ciencias de la tierra

El creacionismo afirma que cerca de 4.500 años atrás hubo un diluvio universal que cubre la faz de la tierra durante más de un año. Esto causó muchas características geológicas a gran escala en la superficie de la tierra, hizo cambios drásticos en la atmósfera, y establecer en su lugar el moderno ciclo hidrológico. El modelo de inundación podría predecir la formación rápida y catastrófica de la deformación de las capas sedimentarias de todo el planeta.

La meteorología es la rama de la ciencia, centrándose en la atmósfera de la tierra y el clima. Se concentra en la estructura y la dinámica de los patrones atmosféricos a largo plazo e influencias, y la actividad diaria en la baja estratosfera. El campo de la meteorología da apoyo a una creación especial y un diluvio mundial a través de los drásticos cambios que se han producido en la atmósfera incluyendo la reducción de oxígeno y la presión, así como la existencia de los casquetes polares.

La Geología es el estudio científico de las formas de la tierra y los procesos por los

cuales se forma y cambia. Hay un énfasis en los procesos de deposición y erosión que ha formado la superficie que conocemos hoy. Se estudia también la composición química de los elementos inorgánicos y minerales formados por calor, cristalización, y presión. Las tasas de erosión, deposición, y DECAY encontradas en la tierra son consistentes con un planeta sólo de miles de años de antigüedad. La rápida formación y deformación de las capas sedimentarias dan evidencia de un diluvio universal.

Sección de la hidrología es la ciencia que estudia las características físicas, la mecánica y la dinámica del agua y sus efectos sobre la tierra. Se presta especial atención al ciclo hidrológico, cerca de la superficie de la tierra. El agua disponible es uno de los factores más fuertes en un entorno habitable para la vida. Las acciones del agua han producido los rasgos de la superficie actual de la tierra más que cualquier otro proceso físico y da fuertes indicios de un diluvio universal.

Las Ciencias biológicas

Según el modelo de la creación, las plantas, los animales y el hombre fueron creados totalmente complejo y reproducir después de su propia especie. Esto permite la variación dentro de una especie, pero no hay formas de transición entre clases. También predice la aparición súbita de muchas lenguas bien desarrollado por toda la tierra.

La botánica es la rama de la ciencia que estudia las propiedades físicas de las plantas. Las plantas son organismos complejos con un importante papel de ayudar a la vida, especialmente en términos de conversión de energía solar en los alimentos y la conversión de dióxido de carbono en oxígeno utilizable. Las plantas se ven fuertemente afectados por el clima y el paisaje y, sin embargo, son capaces de afectar el clima y el medio ambiente. El registro fósil de plantas proporciona fuerte evidencia de una tierra joven y un diluvio mundial.

La zoología es el estudio científico de animales, incluidos el comportamiento animal, la clasificación, la relación con el medio ambiente, y de la anatomía. Incluye tanto los animales salvajes y animales domésticos utilizados para comida o trabajo. El registro fósil proporciona un fuerte apoyo para una creación especial por la aparición súbita de formas de vida complejas sin clases intermedias.

La Antropología es el estudio de la humanidad y de las culturas en la ciencia. Incluye los campos de la biología, la lingüística, cultura y arqueología. El registro fósil proporciona fuerte evidencia de una creación especial de la humanidad mostrando el hombre ha existido al mismo tiempo que los dinosaurios y que la gente no se desarrollan a partir de un primitivo animal. También muestra la súbita aparición de muchos países desarrollados y complejos grupos de idiomas.

¿Cuál es la evidencia básica de creación?

Notas personales y espacio de dibujo



Entorno de bosque templado

Típico del medio oeste de los Estados Unidos, este ambiente de constante cambio, recoge una amplia variedad de plantas y animales. Las estaciones van y vienen y el ciclo anual del sol, la lluvia y la nieve todo llevar a cabo diferentes características en las criaturas que aclimatarse a estas zonas y condiciones.

"En el principio era el Verbo, y el Verbo era con Dios, y el Verbo era Dios. 2 Éste era en el principio con Dios. 3 Todas las cosas por él fueron hechas; y sin él nada de lo que es hecho, fué hecho." Juan 1:1-3

Capítulo 9

El modelo de clases creadas

El Creador ha hecho los cielos y la tierra, incluyendo a las plantas, los animales y el hombre. Se refirió a la existencia en un literal de siete días de acto de creación. Porque fueron pronunciadas en existencia, no tienen ningún linaje evolutivo ni medios involucrados. El modelo de tipo detalles creado las características esperadas de los tipos creados. En resumen, éstos incluyen: ninguna generación aleatoria de la vida de la no vida, clases totalmente formado y funcional sin antepasados primitivos y las diferencias entre ambas formas de vida fosilizadas y tipos.

El Creador ha hecho cosas para reproducirse "según su especie" representado por la palabra Hebrea 'en'. Dejando cierto margen de aclimatación y la variación dentro de una especie, esto sugiere un límite a la cantidad de cambios que pueden ocurrir dentro de los descendientes de los tipos creados. "Baramin" proviene de las palabras bara (crear) y min (especie), y representa una sola especie creada. La frase "genesis tipo" se refiere a los tipos que se realizaron durante la Semana de la Creación. El tipo "arca" se refieren a los tipos que habrían sido a bordo del arca de Noé.

Los conceptos de especie existente

Por algunos de los cargos, por lo menos 22 diferentes (aunque quizás algo superpuestas) conceptos de especies han sido propuestas para responder a las necesidades de evolución en diferentes campos de estudio. Cada una de ellas tiene sus propias ventajas y problemas que suelen estar asociados con el campo de la ciencia para la que fueron creados. Una descripción rápida de los conceptos más comúnmente encontrados, servirá como ejemplo.

El concepto de especie biológica fue propuesta por primera vez por Ernst Mayr y define una especie de animales por la posibilidad de entrecruzamiento. Este sistema permite que grupos similares de animales (con sólo una leve variación) que se



Una labor de la baraminologist es mostrar fielmente la creación en un mundo lleno de evolución.

agrupan en la misma especie porque probablemente se entrecruzaron si se les da la oportunidad. Esto es difícil de probar porque las poblaciones de animales que están separados, como por la distancia geográfica, no dan la oportunidad de observar si ellos realmente se entrecruzan.

El concepto de especie filogenética estados que geográficamente separados formularios del mismo tipo de animal debe considerarse especies distintas. Esto no considerar si los grupos separados podrían reproducirse. En su lugar, considera que separan grupos están evolucionando de forma independiente y, por lo tanto, estará adquiriendo una singular historia genética. Esto tiene el efecto de crear muchas más especies que el concepto de especie biológica.

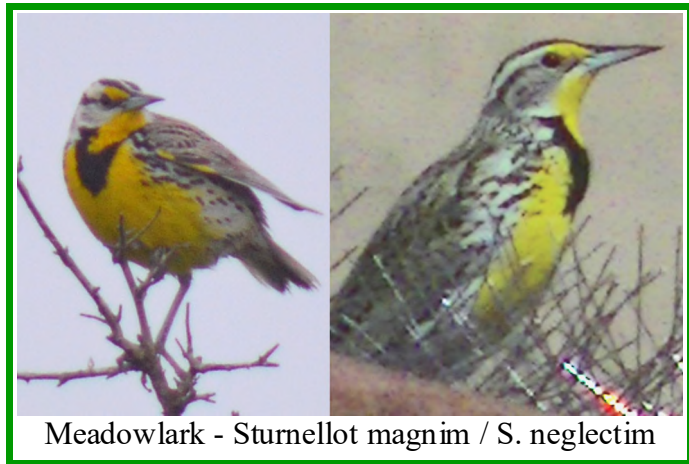

Meadowlark - *Sturnellot magnim* / *S. neglectim*

El concepto de especie morfológica (también conocido como el concepto de especie tipológica) es el método tradicional de determinación de especies como el usado por Linneo y Darwin. Este método clasifica las especies por fenotipo (la apariencia y características anatómicas observables) del organismo involucrado. Este método normalmente ignora la separación geográfica y, por tanto, menor número de especies se hizo porque todos los grupos individuales son tomadas como una sola especie. Este método generalmente ha perdido favor como estudios genéticos han aumentado (excepto cuando la reproducción asexual ocurre).

El estudio de paleoespecies, viejos o especies extintas, presenta problemas especiales en la clasificación. La apariencia exacta del animal es a menudo limitada a unos pocos ejemplos fósiles y sólo podrá incluir los huesos. Estas muestras pueden ser separados, no sólo geográficamente, sino cronológicamente en el tiempo, conocido como chronospecies. Esta tarea es más difícil, ya que existen diferentes morfos de criaturas similares a lo largo del tiempo. Además, no es posible probar si un animal de combustibles fósiles podría reproducirse con otro o con un familiar vivo hoy que hace que el concepto de especie biológica



Las especies tienen un subconjunto de posibles características superficiales que son posibles dentro de una especie.

inaplicables a paleoespecies.

Las complicaciones de estas definiciones conflictivas se muestran comparando las formas orientales y occidentales del Meadowlark. Estas aves, en apariencia, son casi idénticos y, por lo tanto, podría considerarse una sola especie bajo el concepto de especie morfológica. Sin embargo, los rangos se solapan y se halló que debido a sus canciones de apareamiento son diferentes, que no encajan o entrecruzaron juntos para que sean especies separadas bajo el concepto de especies filogenéticas.

El concepto de especie Katagenos

El concepto de especie Katagenos está basado en el Modelo de Clases creadas. Permite una reproducción genética y discontinuidad entre clases y una continuidad entre razas o especies dentro de un tipo. La activa dinámica de cambio dentro de una especie son la comunicación y la aclimatación ambiental mediante el mecanismo de selección genética de ADN ya existente. Actualmente combina la terminología de Baraminology, técnicas de selección y clasificación Lineo para expresar estos conceptos.

El término "katagenos" viene del griego de la Septuaginta para la frase "según su especie". El término "kata" es más literalmente definido como 'down de' o "después", mientras genos es definido como "kin' o 'Grupo' con ascendencia común. El concepto de especie Katagenos significa literalmente el concepto de especies según su especie.

A menudo, la teoría de la evolución se demuestra con un "árbol de la vida". Esta imagen representa un único tronco de árbol (que representa un ancestro común desconocido) que abarque a todos los animales conocidos. Por el contrario, crean tipos queda demostrada con un bosque o un huerto donde hay muchos troncos de árbol que representa los diferentes tipos originales y los límites del cambio. Las ramas y ramitas en cada árbol representan las razas y especies conocidas dentro de cada especie.

El concepto de especie Katagenos trata especies como razas. Se define a una especie como una raza dentro de un tipo con un conjunto específico de características reproductivamente conectadas que producen un patrón reconocible. Es capaz de reproducir con otros de la misma especie y potencialmente capaz de hibridación con otras razas/especies dentro de un tipo. Se centra en la capacidad de reproducirse, da especial atención a la forma y la morfología, y utiliza los hábitats y geografía únicamente como



El concepto de especie Katageneos describe la continuidad de la variación que existe dentro de una clase creada.

indicadores de donde los límites de las especies puede ocurrir. El concepto de especie Katagenos generalmente asume que la taxonomía actual es correcto a nivel de la familia hacia abajo e ignora los niveles de pedidos y arriba. Sin embargo, los límites exactos varían para cada especie.

<h1>tipos no son especies</h1>		
	tipos	especies
<p>escritura</p> 	<p>Creado en el inicio</p> <p>Formulario de distinta forma</p> <p>Adam llamada los tipos</p> <p>se reproducen en un tipo similar de forma variable / Características de la superficie</p> <p>puede producir muchas especies</p> <p>miles de clases en arca</p>	<p>Se desarrollan a lo largo del tiempo</p> <p>las características de la superficie cambia (color, tamaño, canción, etc)</p> <p>se crían en una especie de forma similar y similares características de la superficie</p> <p>puede producir muchas variedades</p> <p>no millones de especies en arca</p>
<p>ciencia</p> 	<p>amplia diversidad genética</p> <p>puede aclimatar al ambiente</p> <p>espera amplia Hibridación (especies, géneros, Sub-familia)</p> <p>Clasificación: ~ la familia</p>	<p>diversidad genética estrecha</p> <p>aclimatado a un entorno</p> <p>espera limitada (raramente de Hibridación entre especies)</p> <p>Clasificación: nivel de especies</p>
<p>ejemplos</p> 	<p style="text-align: center;"> Formulario</p> <p>1) 196 tipos de aves</p> <p>2) Lobo tipo</p> <p>3) Tipo elefante</p>	<p style="text-align: center;"> variaciones de color</p> <p>1) ~10.000 especies de aves hoy</p> <p>2) Lobo, Zorro, perro</p> <p>3) elefantes asiáticos y africanos, Mastodonte, Mammoth</p>

Definir una especie reconocible por un conjunto de características que podrían conducir a un gran cambio en el número de especies en función de cómo las personas utilizan una característica detallada en la clasificación. Siempre ha habido "lumpers" y "splitters" - a quienes hacen solamente unas pocas especies y aquellos que hacen muchas

especies. Un sencillo ejemplo de esto se encuentra en perros. Los perros son una de las especies, pero hay cientos de razas conocidas que tienen rasgos reconocibles. Si esto se convierte en cientos de especies o permanecer como razas, variedades y formas? Las principales divisiones son fáciles de hacer, pero son más pequeñas divisiones necesarias? El actual sistema de nomenclatura binomial está bien establecida y probablemente no necesite un cambio significativo en el número de especies. Futuras investigaciones se dictan donde los cambios son necesarios.

Tipos y especies a través de la historia

La especie de Elefante es relativamente fácil de distinguir de otros animales. Por lo tanto, será utilizado como un ejemplo de géneros y especies de rastreo a través de la historia, desde la creación hasta el día de hoy, desde un punto de vista creacionista.

En la creación, la especie fue hecha que incluye a los elefantes. La especie de elefante, conocida formalmente como la Proboscebar. Esto fue un gran animal terrestre con un tronco - En este ejemplo que es lo suficientemente detallado como para definir la Proboscebar. Contenía amplia variación genética que podría ser criados en especie, ya sea genéticamente o epigenetically. Estas variaciones incluyen las características de la superficie tales como el tamaño corporal, el brosmio, tamaño y cantidad de pelo, color de piel, pero todos tienen la misma forma del cuerpo de un animal terrestre grande con un tronco.



Loxodontot africanim

En el marco de tiempo desde Adán hasta el diluvio, la Proboscebar sería de esperarse para cultivar y desarrollar especies reconocibles. Hay muy poco para ir por la apariencia de la especiación antes del diluvio. Para un ejemplo de combinación de rasgos de la superficie podría ser un poco pequeña criatura elefantina con colmillos más amplio capaz de levantar alfombras de vegetación en áreas pantanosas. Estas pre-diluvio especies se extinguieron en el momento de la inundación. Sin embargo, el Proboscebar continuó a través de la inundación por el par de criaturas elefantina preservados en el arca de Noé que presumiblemente tenía aún un poco amplia variación genética contenida dentro de ellos.

Después de la inundación, el Proboscebar dispersos y entró en distintos entornos, algunos más frío, algunos más cálido, más húmedo, y otras más secas. En cada entorno, los genes con más características útiles fueron criados fuera de los rasgos ya existentes. Por ejemplo, el tamaño corporal, orejas más pequeñas y más vello en un clima frío y ayudaría a

formar los mamuts y mastodontes. Los climas cálidos produciría los elefantes que conocemos hoy en día. Dichas razas sería notable y rápidamente dentro de pocas generaciones. Aunque las características de la superficie de estas especies eran diferentes, todos ellos eran grandes animales terrestres con troncos y probablemente capaz de hybridizing unos con otros. Los mamuts y mastodontes se extinguieron alrededor del tiempo de la edad de hielo en algún momento después de la inundación.

Hoy en día, no habría un individuo elefante o especies de Elefantina que podría representar la totalidad Proboscebar. De hecho, algunas de las variaciones genéticas de la Proboscebar ha desaparecido (extinguida -salvo la epigenética tiene más que decir en la cuestión de lo que se conoce). Lo que queda son los elefantes africanos y asiáticos. Si tomamos el promedio de todas las especies conocidas que pertenecen a la especie de elefante, podríamos ser capaces de obtener una idea de lo que el original Proboscebar parecía.

Si un elefante africano macho y hembra mate, hay un elefante africano. Si un elefante africano y el elefante asiático podría mate, habría un híbrido que probablemente contiene una mezcla de sus rasgos; sin embargo, no existe ninguna nueva información genética! La información genética está contenida dentro de la especie Proboscebar todo junto y ahora ocurrió venir juntos en esta mezcla. Es un nuevo tipo? No. Es una nueva especie? Quizás, pero podría fácilmente ser únicamente una variación de una especie. Pero el elefante africano, el elefante asiático, y la posible híbrido son todos grandes animales terrestres con un tronco y no hay ningún cambio en la forma básica o plan corporal.

Si una pequeña manada de mamuts encontrados en Siberia hoy y si uno de estos fueron trasladados a un zoológico y si se mantiene en cautividad con un elefante asiático así que tuvieron la oportunidad de raza - - - el híbrido resultante podría ser un elefante peludo. Esto sería una nueva combinación de rasgos de la superficie existente, pero no es nueva información genética. Los genes de un elefante, ya existía en la Proboscebar tipo desde el momento de la creación y de los genes que ya existían en la pilosidad Proboscebar amable desde el momento de la creación ... entonces ninguna nueva información genética fue creada en el elefante peludo, sólo una nueva combinación. El mamut, el elefante asiático y el elefante peludo son todos grandes animales terrestres con un tronco (y potencialmente poder criar juntos) - el mismo tipo.



Los tipos creados mantener siempre la misma forma, pero las características de la superficie de sus especies han cambiado a través del tiempo.

En resumen simple: las clases fueron creadas, la especiación (dentro de una especie) ocurrió hasta el diluvio, la especie fue preservada en el arca, la especiación ocurrió nuevamente después de la inundación, y hoy vemos los resultados de post-diluvio especiación dentro de una especie, así como algunas especies de pre-inundación conservados como fósiles.

Close-up: variación dentro de una Especie

¿Cuánto cambio puede ocurrir dentro de una especie? Utilizando la especie Hibiscus como un ejemplo, hay cambios en el color, tamaño total, e incluso de la complejidad de los pétalos en las plantas ornamentales. Las principales características que distinguen este tipo no cambie. Las características principales incluyen una corola de 5 pétalos fusionados en la base y un androceo compuesto de muchos estambre con los filamentos unidos en un tubo y alrededor del pistilo.



Varios miembros de Malvibar incluyendo: *H. elatim* – majagua (orange) : *H perambucenim* – mahoe (yellow) : *Thespia graniflora* – maga (dark pink) : *Malvaviscot arborim* - Turk's Cap (closed petals) : *H. schizopetalim* (ornamental)

Los híbridos vegetales y animales

La cantidad de variación que puede ocurrir dentro de una sola especie es algo sorprendente. Los híbridos entre especies y géneros de testigos dan buenos ejemplos de lo que es posible. Estos híbridos suelen tener una apariencia única que muestra características de ambos progenitores, ya que tienen la información genética de ambos. Sin embargo, los animales híbridos no siempre son fértiles debido a la post-cigóticos barreras, tales como la disposición de los cromosomas ya no suficientemente bien coincidentes para reproducirse. Un ejemplo común de un híbrido estéril es la mula, que viene de un caballo y un burro.

Uno de los híbridos intencional es la elaboración de una cama. Este es un cruce

entre un camello y una llama. Esta raza fue hecha en un intento de obtener el mejor vellón de la llama de un animal más grande como un camello. El híbrido resultante tiene pezuñas más como una llama, sino una cola y orejas pequeñas similares a los camellos. Todavía no se sabe si serán fértiles, pero puesto que tanto los camellos y llamas tienen 74 cromosomas, las probabilidades son al menos razonable para el éxito.

Muchos ejemplos de híbridos se pueden encontrar dentro de la familia de los felinos, Felidae, tanto pequeñas como grandes gatos salvajes o domésticos y gatos se encuentran en la hibridación. Un interesante conjunto de híbridos son el liger (específicamente un león macho y hembra Tiger) y el tigon (específicamente una hembra y macho de león tigre). Ambos leones y tigres pertenecen al género de Panthera. Estos animales son impresionantes de ver como el liger es el felino más grande del mundo. Algunos de estos híbridos, normalmente, las hembras son fértiles.

Un interesante híbrido es el Wholphin. Este es un cruce entre un delfín, Tursiops, y una falsa orca, Pseudorca. Ambos están dentro de la familia Delphinidae. El tamaño del wholphin está entre los dos animales. También tiene 66 dientes en lugar de los habituales 88 para un delfín y 44 para la falsa orca. Este híbrido es fértil y ha tenido descendencia con otros delfines.

El caballo, de la familia de los équidos, también tiene un montón de hibridación. Las cebras son incluidos en la familia de caballos y han creado algunas interesantes en busca de híbridos. Dos de las más conocidas incluyen el zorse mezclas de la cebra y el caballo y también la zedonk que es una cebra y un burro. Estos animales tienen más la forma de un caballo, pero tienen algunas bandas diseño de cebra. Como con la mula, estos híbridos son normalmente estériles.



Otro híbrido intencional, la cual resultó exitosa, es el grano llamado triticale. Se producen mediante la mezcla de trigo, *Triticum*, y centeno, *Secale*. Esta planta no sólo es fértil, pero ahora está ganando popularidad en la cocina.

Primer plano: híbridos de pomelo

Los híbridos ocurren fácilmente dentro de la familia de los cítricos. Un ejemplo es conocida como la Chironja. Es un híbrido entre la china (en español, un tipo de naranja) y la toronja (pomelo) español. El híbrido resultante era apreciada porque es más dulce y fácil de pelar que un estándar de toronja.



Citrot - Chironja and Goat Lemon

Sin embargo, usualmente son infértiles. A través de métodos de injerto, se ha establecido como una fuente de alimento en algunas partes del mundo.

Otro híbrido es el pomelo limón Cabra. Aunque no está clasificado oficialmente, es comúnmente considerado como una cruz que ocurren naturalmente entre un pomelo y limón. Esta mezcla no se considera agradable y, por tanto, no se cultiva intencionadamente. Ambos chironja y limón de cabra tiene una forma reconocible y ligeramente diferentes texturas en el pelado.



Los entornos insulares

Las islas son conocidas por la gran variedad y especies inusuales que se encuentra en ella. Esto es debido a la aislación genéticamente y lo que se conoce como 'efecto fundador'. En esencia, los representantes de una clase creada llegan a la isla y luego aclimates a esa ubicación específica y distinta.

"Éstos son los orígenes de los cielos y de la tierra cuando fueron criados, el día que Jehová Dios hizo la tierra y los cielos," Génesis 2:4.

Capítulo 10

La cría y la especiación

Dentro del concepto de especie Katagenos, las principales fuerzas detrás de la cría y la especiación son el medio ambiente y el patrimonio de Aclimatación de apareamiento. Secundariamente viene la pre-cigóticos apareamiento (reconocimiento) y post-cigóticos (compatibilidad genética) barreras. El aislamiento reproductivo, comúnmente mencionado como una fuerza evolutiva, es una condición que puede acelerar el proceso de mejoramiento genético debido a la reducción, pero no es la fuerza motriz. Asimismo, la competencia y la selección natural no es una causa de especiación, pero los procesos o mecanismos mediante los cuales se produce.

Selección genética entre razas

Al mirar las diferencias entre los tipos de animales como perros o de sembrar cultivos como las naranjas, es probablemente más fácil utilizar la terminología empleada en la agricultura y la cría en lugar del uso científico de género, especie y subespecie. La cría es el desarrollo o el perfeccionamiento de determinados rasgos dentro de un tipo de planta o animal. Esto ocurre naturalmente para características que son útiles en un entorno. Sucede artificialmente por el hombre cuando se intenta llevar a cabo ciertas características deseables, mientras disminuye los rasgos indeseables. El proceso de cría reduce la variación genética disponible porque se selecciona a partir de la información genética ya existente y limita la descendencia a los elegidos de los genes.

Los perros son criados para crear las razas o variedades de perros. Pero siguen siendo los perros y ya no son capaces de la cría de las variedades más amplias de las que proceden. A menudo siguen siendo capaces de reproducir con los tipos de perros vinieron y capaz a veces de hibridación con una amplia variedad de otros perros. Sin embargo, todavía son perros con una menor variación genética de sus antepasados.

Puras castas conllevan grandes dificultades como problemas genéticos se acumulan y aumentan en frecuencia a través de las generaciones. No es raro que un pura sangre inglés



Elohim creó los tipos creados con una determinada forma e incluyó un conjunto integrado de las variaciones que producen las especies que vemos hoy.

Setter sordo. En la naturaleza, si esto sucediera, el número de estos perros sería disminuir rápidamente debido a la incapacidad para escuchar los depredadores y presas. En la cría selectiva del hombre y cuidado, estos perros son capaces de sobrevivir y hacer buenas mascotas con muchas buenas cualidades.

La hibridación puede ser utilizado para ir hacia atrás y re-Ganancia de variedad genética. Por mezcla de razas puras o razas juntos, la descendencia resultante puede transportar genes más similar a lo que un ancestral población puede haber tenido. Este tipo de trabajo está siendo realizado para traer de vuelta a lo que se conoce como la edad de hierro de cerdo por la mezcla de diferentes razas de cerdo.

Hibridación deliberada en la agricultura pueden causar problemas genéticos. Normalmente, como un rasgo está edificado, otros rasgos se deterioran o recibir genes de baja calidad. Esto es generalmente aceptado como un trade-off. Por ejemplo, muchos híbridos de apple son hechos que parecen muy bonita en la estantería de la tienda. Sin embargo, estas mismas manzanas han perdido los fuertes sabores de variedades silvestres en los huertos viejos que tienen menos atractivas que las manzanas.

En naranjas, mucho la hibridación ha conducido a la fruta con una buena apariencia, pero con números bajos de semillas que son incapaces de reproducirse y, por lo tanto, necesidad de técnicas de injerto para continuar la línea. A través de este proceso, ninguna nueva información genética se formó. En lugar de ello, mucho se ha perdido la información de que la planta ahora es infértil. A la izquierda en su propio, esta raza de la planta no podría sobrevivir.

Primer plano: el aislamiento reproductivo

"Las especies son grupos de mestizaje, de hecho o potencialmente, las poblaciones naturales, que están reproductivamente aisladas de otros grupos similares" por Ernst Mayr

Este presupuesto, realizado por Ernst Mayr, funciona mucho mejor de lo que lo hace para los tipos de especies. Se dice que las especies están reproductivamente aisladas de otras especies. Sin embargo, en realidad lo que se ve es que lo que nosotros consideramos como una especie puede a menudo se hibridan con otras especies, con otros géneros, y a veces con otros sub-familias. El aislamiento reproductivo encaja en el concepto de una clase creada mucho mejor de lo que lo hace una especie.



La especiación es similar a la reproducción de los rasgos específicos. Reduce la posible variación a algo reconocible y coherente.

Un buen ejemplo de aislamiento reproductivo no como una definición de especie viene con el ganso, la familia Anatidae. Esta familia incluye patos, gansos, y cisnes, totalizando alrededor de 400 especies. Aunque la especie tienden a preferir aparearse con otros de la misma especie, la hibridación ocurre tanto en el medio silvestre y en cautiverio. Como era de esperarse, los patos se hibridan fácilmente con otros patos, gansos, con gansos, y cisnes con cisnes. Sin embargo, los patos se hibridan con ocas y gansos se hibridan con cisnes. Lo admito, que yo sepa, no hay grabaciones de pato con éxito y Swan híbridos.

Por ejemplo, la política de Canadá, ganso *Branta canadensis*, aparece como hybridizing con otros gansos en los géneros de *Alopochen*, *Anser*, *Branta* y *Chloephaga*; con patos en el *Cairina* y *Anas*; y con cisnes en el *Cygnus*. Esta hibridación cubre 7 Géneros y potencialmente 4 Sub-Families. Esto ciertamente no suena como el aislamiento reproductivo como se describe comúnmente. Suena mucho más como la hibridación esperado dentro de una clase creada.

Curiosamente, un estudio estadístico fue realizado sobre las anátidas. Los resultados iniciales sugieren que los cisnes pudieran ser un grupo diferente, pero la consiguiente escalamiento multidimensional mostró una fuerte forma tetraédrica que generalmente está pensado para mostrar un sesgo en la elección de las características que definen un grupo. Por lo tanto, finalmente fue considerado poco concluyentes. Hasta ahora, la evidencia pesa en que las anátidas representaría una sola especie.

Acondicionamiento ambiental

El hábitat o ambiente donde un individuo o población vive está considerada como una de las influencias más fuertes en la cría o selección genética. Las presiones sobre el medio ambiente creado por calor o frío, seco o húmedo, y rocas o suelos finos ayudan a determinar qué características funcionan mejor en ese entorno. Por ejemplo, en un entorno abierto, corriendo rápidamente podría ser un rasgo importante tanto para la presa y depredador.

Micro hábitats refinar los rasgos en una población.



Las especies no están verdaderamente aislado de otras especies. En su lugar, pueden se hibridan con aquellos que son de la misma especie.



Brantot canadensim

Por ejemplo, un hábitat de montaña suelen tener una vertiente sur que recibe más sol que la vertiente norte. También pueden tener zonas de laderas empinadas o incluso paredes verticales. Dependiendo de las condiciones del viento dominante, una parte puede ser bastante húmedo mientras el otro lado es bastante seco. Cada una de estas condiciones podría favorecer una característica diferente dentro de una especie vegetal o animal.

El concepto de la radiación adaptativa es un concepto evolutivo en que una especie entra en un nuevo entorno y, a través de procesos como la mutación y la selección natural, que se desarrolla en Nueva especie hasta e incluyendo poseer nuevas formas y características. Por lo tanto, esto puede incluir tanto micro y macro- cambios evolutivos. Se necesita un término que puede expresar que los cambios pequeños, como la piel o el color de la flor, puede verse afectado por el entorno que no permiten o requieren la formación de nueva información genética. Yo presenté la aclimatación ambiental.

Acondicionamiento ambiental es una selección de rasgos favorables para un entorno dado y es la principal causa de la reproducción natural y la especiación. Selecciones de apareamiento suelen basarse en la apariencia, el fenotipo, que a su vez, seleccionar la genética detrás de esos rasgos, el genotipo. Esto es similar al proceso evolutivo de la selección natural; sin embargo, puede ocurrir rápidamente porque ya existen rasgos son escogidos y ningún nuevo material genético debe formar a lo largo del tiempo.



Por ejemplo, un animal peludo que tiene la variabilidad genética a largo, mediano o corto pelaje es llevada a diferentes entornos y liberado. Dentro de un clima caliente animales de pelo corto será mejor. Asimismo, en un ambiente frío, los animales de pelo largo será mejor. En un entorno húmedo aceitoso-furred animales hará mejor porque mantiene la piel seca. A lo largo del tiempo, los genes para un determinado tipo de pieles son escogidos y ser de uso común mientras que el otro gen tipo(s) va a disminuir o desaparecer. Durante este proceso, no se necesita nueva información genética ni ningún cambio en la forma observada. La población animal simplemente aclimatado a las presiones



ambientales.

Como se mencionó anteriormente, la rápida diversificación o la especiación dentro de los tipos se esperaba después de la inundación, porque todo el mundo es ahora un gran paisaje de nuevos entornos. Los animales emergentes emigrarían y aclimatarse. Pasaría rápidamente a medida que cada generación se vea razas formando dentro de sus clases.

Acoplamiento del patrimonio

Cuando un miembro de una especie decide mate, normalmente sigue un patrón de herencia de apareamiento. El patrimonio es el esperado apareamiento preferencia que un miembro de una especie se aparean con otro miembro de la misma especie, incluso si otros miembros del mismo tipo están disponibles. Es preferente el apareamiento de individuos con las mismas características superficiales como a sí mismo causada por tener el mismo patrimonio genético, cultural y medioambiental. Acoplamiento del patrimonio explica por qué la hibridación y la mezcla de individuos menos común no es la norma y por qué las especies siguen con la misma superficie características que definen la especie. Son estas características que serán pre-cigóticos apareamiento (reconocimiento) barreras a la reproducción. Un buen ejemplo está estrechamente relacionada con las especies de aves que son capaces de hybridizing, pero elegir no incluso en rangos superpuestos.

Las selecciones se realizan patrimonio porque, supuestamente, una especie que se ha aclimatado a un ambiente tiene las mejores características para ese entorno y quiere continuar con las mismas características en lugar de otras. A menudo esto se hace sólo con las características físicas, pero en algunos casos puede ser realizada por el comportamiento y señales de apareamiento.



Las criaturas generalmente prefieren aparearse con aquellos más similar a sí mismo más que con variaciones más distantes dentro de la misma especie.

Extinción

La Extinción no es una fuerza motriz o la causa para el cambio. Por el contrario, es un resultado de la incapacidad de la persona para aparearse con otros de su raza o volver atrás y la hibridación con otros de su especie. Normalmente proviene de la incapacidad para aclimatar a los entornos cambiantes que a su vez pone en peligro su supervivencia. Esta es causada principalmente por la falta de variación genética o sobre-especialización de esta raza. Cuando se produce la extinción debido a cambios ambientales, otras especies o

tipos con rasgos favorables para ese nuevo entorno probablemente estarán listos para mudarse y llenar ese ambiente.

En primer plano: Las presiones selectivas en una cueva



Clockwise: cave spider (*Amblipygot* sp.), cave crab, cave salamander (*Eurycot* sp), cave beetle (*Rhadinot* sp.), cave cricket (*Amphiacustot* sp), fruit bats.

Aunque algo común en todo el mundo, el interior de una cueva es una inusual hábitat para la mayoría de los animales y las plantas. En realidad, muy pocos van más allá de los orificios que se encuentran en las profundidades de la caverna. Auténticas cuevas enfrentan una fuerte presión medioambiental. Los más comúnmente observado respuesta a cuevas es la reducción o pérdida de la vista. Los animales se utilizan el sonido, ecolocalización, y técnicas de detección de calor para encontrar su camino alrededor o para capturar a sus presas.

Los murciélagos son probablemente las más conocidas de la cueva pobladores y su uso de la ecolocalización en lugar de vista casi igualmente conocido. Otros factores ambientales también tiene lugar la aclimatación. Un tamaño más grande no es infrecuente,

La cría y la especiación

como la cueva de cricket, que es 2-3 veces mayor que el normal de grillos. Análogamente, la araña cavernícola (que técnicamente no es considerado una araña pero es una araña del grupo Amblypigot) es grande, plana y tiene enormes, spiked antenas esa función para capturar presas. Otros animales con visión limitada, como la cueva del cangrejo, también funcionan bien en la oscuridad. En entornos más bajo de oxígeno, la cueva Salamandra es uno de los pocos que tienen branquias que se extiende hacia afuera.



Los entornos alpinos y de montaña

Entornos de gran altitud también presentan muchos desafíos. Bajar los niveles de oxígeno, disminuyendo las variedades vegetales para alimentación, subidas, y temperaturas frías todos agregar a la mezcla que las criaturas a esta altura debe afrontar.

"¿Dónde estabas cuando yo fundaba la tierra? Házmeo saber, si tienes inteligencia. 5 ¿Quién ordenó sus medidas, si lo sabes? ¿Ó quién extendió sobre ella cordel?" Job 38:4-5

Capítulo Once

Los métodos de determinación de Baramin

El campo de Baraminology está trabajando para determinar cuál es el original creado tipos fueron así como conectar diferentes especies dentro de una especie de hoy. El método más eficaz de estudio de este trabajo se refiere a la reproducción y la hibridación, que son muy fuertes indicios de que dos plantas o animales están relacionados. En segundo lugar, los métodos tradicionales de apariencia (morfología) y el campo de la genética moderna pesan fuertemente. Por último, el análisis estadístico de las características de las plantas o los animales pueden ser utilizados para determinar si son similares. El enfoque estadístico no es tan fuerte para pruebas, pero es especialmente útil en el trabajo con los fósiles.

Definición Baramin por hibridación

Desde clases son para reproducir la capacidad de dos animales de reproducirse debería ser un indicador obvio de un tipo original. Sin embargo, existen dificultades con la observación real. Una de las dificultades de definir tipos de reproducción es que diferentes especies raramente se reúnen para reproducirse. Las probabilidades no están en su favor porque pueden ser de diferentes continentes o estar activo durante diferentes momentos del día. A veces, incluso son enemigos en el medio silvestre. No se favorecen mutuamente para atraer a un compañero a causa de estas barreras. Por lo tanto, los híbridos entre razas distintas dentro de una especie, a menudo ocurren sólo en cautiverio, tales como parques zoológicos y acuarios, donde están confinados juntos.

Carolus Linnaeus basa su trabajo temprano sobre características y trató de definir una especie / tipo de organismos que pueden reproducirse entre sí, pero no con otros organismos. Posteriormente se observó la hibridación y se dio cuenta de que el nivel de la especie era demasiado estrecha y sugirió el nivel de género podría representar tipos.

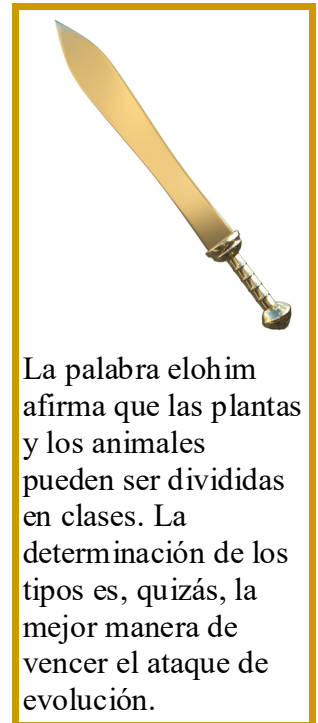

Frank Marsh examinó el "escritural según su especie" como ley biológica (en lugar de una ley moral) y subrayó la importancia de la reproducción y el éxito de la hibridación. Subrayó cruzamiento como método de determinación de tipos. Esto, en efecto, definió un tipo creado al más alto nivel taxonómico que podrían reproducirse. Él cambió en sus últimos años, cuando él siguió consideraciones morfológicas reproductiva más queridos. Muy a menudo, sin embargo, se encontraron diferencias en la morfología y la reproducción fueron juntos.

Siegfried Scherer también trabajó con la hibridación, pero él lo tomó en una dirección diferente. Él permitió que dos animales a la hibridación de los unos con los otros (como otros hicieron anteriormente) o cada uno con un tercer organismo. En otras palabras, si una puede reproducirse con C y B pueden reproducirse con C entonces A y B puede ser considerado como la misma especie junto con C. también sugirió que la verdadera fertilización debe ir superado las primeras etapas de la embriogénesis. Sugirió que la fecundación no es suficiente para ser considerado un éxito porque las primeras divisiones de la célula puede ser estrictamente a través del control de la madre. Sugirió que debe existir una exitosa expresión de ambos genes paternos y maternos.



Aunque la hibridación es una herramienta útil para determinar el tipo, tiene muchos inconvenientes e incertidumbres. Híbridos exitosos muestran que dos especies son del mismo tipo. Fallido híbridos son menos concluyentes como existen muchas barreras para inhibir la reproducción, o podría ser una simple cuestión de un intento infructuoso de apareamiento. Uno de los mayores obstáculos es la gran distancia geográfica que podrían causar los animales nunca, o rara vez, cumplir. Esto es similar a la distancia de tiempo como fósiles no pueden ser utilizadas en estudios de hibridación.

Barreras pre-cigóticos, cosas que inhiben o prohibir el reconocimiento de apareamiento y fecundación del óvulo, son algo que hace la hibridación de pruebas difíciles y que pueden acelerar el proceso de aclimatación. Una barrera es temporal / tiempo de cuestiones tales como las especies que están activos en diferentes momentos del día o año. Una segunda barrera es el hábitat o restricciones territoriales. Un tercer obstáculo implica problemas de conducta como el cambio de las llamadas de apareamiento entre especies similares de aves. También existe la barrera mecánica cuando dos especies son incapaces de reunirse físicamente debido a factores tales como la diferencia de tamaño.

También hay barreras post-cigóticos, cosas que inhiben o detener un óvulo fertilizado se una función plenamente adulto y, por lo tanto, no siga ese conjunto de genética hacia abajo una línea. Esto puede incluir la inviabilidad híbrida donde la descendencia no sobrevive. También incluye la esterilidad híbrida como una mula.

Otros métodos para delinear Baramin

La palabra 'cognitum' proviene de la palabra latina 'cognosco' que significa 'conocer' o 'reconocer'. Dentro Baraminology Cognitum, es una agrupación de criaturas que parecen naturalmente van juntos por el uso de los sentidos. Sin embargo, este tipo de agrupación puede ser tanto dentro como fuera de la clase. Por ejemplo, uno podría agrupar todos los pájaros juntos porque de sus plumas, sin embargo, esto es mucho mayor en el ámbito de una sola especie. Las diferencias generales entre las vacas, caballos, cerdos y sería suficiente evidencia para los sentidos para distinguir que pertenecen a diferentes clases. Aunque imprecisa, no encontrar utilidad en donde se carece de datos de hibridación.

Discontinuidad sistemática es uno de los métodos más útiles de distinguir Baramin firmemente y muestra la diferencia entre los principios básicos de la creación de la taxonomía basada en taxonomía y evolución. Las discontinuidades son descritos como grandes lagunas morfológicas. Sencillamente, esto significa que hay grandes diferencias en la apariencia y no hay ninguna línea ancestral distinta de la que llegó a conectar con algo distinto. Este es un concepto importante desde la teoría de la evolución no tiene lugar para las discontinuidades. De hecho, es todo lo contrario a esa evolución debe mirar para conectar las relaciones. Este trabajo también trajo la frase "aproximación uccessive' en estudios acercarse más y más a los límites adecuados de los tipos creados.

Los enfoques estadísticos también están siendo desarrollados. El análisis de patrones técnica es un método estadístico de distinguir Baramin. Esta técnica hace del animal una clara dimensión estadística que se coloca en un espacio multi-dimensional. Más tarde se simplificó a una cuadrícula tridimensional. Diferentes tipos debería salir a diferentes espacios de la red y mostrar los distintos grupos. Escalamiento Multidimensional también estadísticamente mide la distancia entre uno y otro baramin. Este método normalmente ha mostrado una gran distancia baraminic alrededor del rango de familia. Esto sugiere fuertemente que la comparación más común de un tipo con la taxonomía



El cladismo, un estudio sobre la ascendencia, puede ser útil dentro de los límites de una especie.

moderna es el ámbito familiar.

El cladismo y taxonomía

El cladismo es un sistema basado en la ascendencia que comenzó en la década de 1960. El término "Cladismo" proviene de la palabra griega 'klados κλάδος' que significa 'rama' y un cladograma es un diagrama de bifurcación (muy similar a un árbol familiar) que muestra la relación entre las especies ancestrales.

El cladismo no debe confundirse con la taxonomía. El cladismo conecta las especies por ascendencia. Taxonomía conecta especies con características comunes. Mientras que los creacionistas y evolucionistas están generalmente de acuerdo en la taxonomía de la especie, a menudo hay desacuerdo en el cladismo (especialmente por encima del nivel de la Familia).

En cuanto a Baraminology, todas las especies que han descendido de un tipo creado están relacionados. Esto suele incluir a todos los miembros descendientes del génesis tipos formado en el momento de su creación. Sin embargo, algunos baraminologists también están buscando activamente más específicamente en los descendientes del arca tipos en el momento de la inundación de Noé.

El cladismo terminología es cada vez más común en el campo de Baraminology. Los prefijos comunes de cladismo terminología (incluyendo holo-, mono-, apo-, poli-, archae-, Paleo- y neo-) han arrastrado. Por lo tanto, los siguientes términos son comúnmente vistos en documentos técnicos sobre estudios Baramin y debe ser bien entendida como ayuda para la lectura.

Término	Definición
Holobaramin	El griego 'Holos' significa 'todo' para un holobaramin representa todo el grupo relacionados con ancestros comunes incluyendo tanto las generaciones pasadas y presentes: Ejemplo: todos de la humanidad
Archaeobaramin	Representa el original creado miembros de baramin: Ejemplo: Adán y Eva.
Palaeobaramin	Representa un pasado población (puede incluir grupos extintos): Ejemplo: Antediluvian (pre-diluvio) civilización
Neobaramin	Representa toda la vida de una población baramin: Ejemplo: la ~7 millones de personas vivas hoy
Monobaramin	El griego 'mono' significa 'single', por lo que uno o una monobaramin representa algunos miembros de una sola baramin y generalmente formando un clado: Ejemplo - descendientes de los clanes escoceses MacIntosh
Apobaramin	El griego "APO" significa "fuera de" para un apobaramin representa uno o más completo: Ejemplo baramin independientes - la humanidad y Caballos
Polybaramin	El griego "poly" significa "cualquier" así un polybaramin representa un grupo mixto de más de un baramin que generalmente comparten una característica común: Ejemplo - Los europeos y sus caballos europeos

La fórmula Floral

Casi cada parte de una planta puede utilizarse para ayudar en la identificación. Las hojas son los más comunes y generalmente visibles para la mayoría, si no todos, del año. Corteza, raíces y frutas son menos comunes, pero a veces también muy útil. Entre las Angiospermas, plantas con flores, hay claros y distintos patrones de forma que muestran las diferencias entre distintos tipos de flores. Como tal, parece un lugar perfecto para aplicar la discontinuidad sistemática.

gineceo / pistilo

androceo / anteras

corola / pétalos

cáliz sépalos

vástago

$K^4 C^4 A^8 \underline{G}^{\textcircled{3}}$

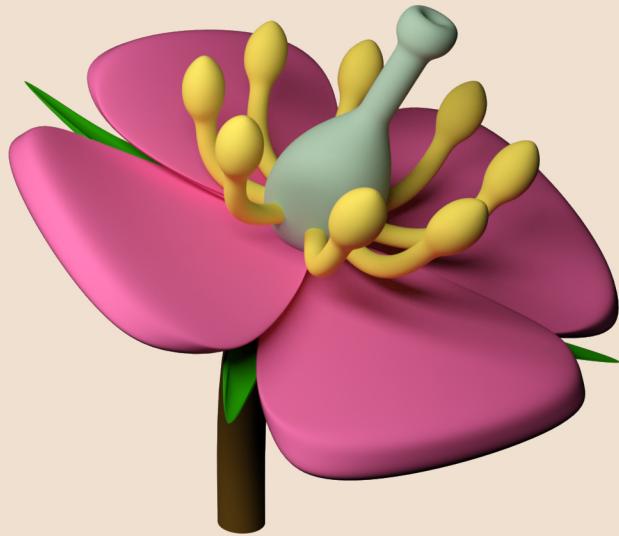

The Basic Components of the Floral Formula

El cáliz, más comúnmente llamados sépalos en inglés, son la capa más externa de la flor. Estos normalmente son pequeñas y de color verde y que forman la cubierta externa protectora del capullo cuando está cerrado. Es representado por la letra K y en este ejemplo son 4 en número.

La segunda capa es la corola. Estos son los pétalos de la flor que la gente disfruta mucho. El cáliz está representado por la letra c y este ejemplo tiene 4 pétalos. La característica más común es prestar atención a si la flor tiene un actinomorphic (o simetría radial) representado por un subíndice 'a' o la simetría bilateral zygomorphic representado por un subíndice 'z'.

La tercera capa de la flor es el androceo, también conocido como el estambre que contiene un filamento y antera. Es representado por la letra A y este ejemplo flor tiene 8 de ellos. Estos a veces aparecen en capas que están representados por números separados como dos capas de 3. Allí también puede ser grandes números donde un símbolo de infinito se ha usado históricamente para algo mayor que 12.

La capa más interna de la flor es el gineceo que es conocido como el pistilo, y contiene el estigma, el estilo y el ovario. Se representa con la letra G. Normalmente, uno debe cortar el pistilo abrir para comprobar el número de carpelos y la simetría en el interior. Por tanto, para este ejemplo, me limitaré a afirmar que hay 3 óvulos fusionados

dentro del ejemplo. En referencia a las otras partes florales, el gineceo puede tener un hypogenous (superior), epigynous (inferior) o perigynous (oriente) de colocación que están representados por líneas abajo, arriba, y arriba y abajo respectivamente.

La connation (fusión dentro de una sola capa de flores) y el adnation (fusión entre dos capas) puede venir en diferentes formas y está representado por círculos y líneas curvas.

Tomada en conjunto, esta información produce la fórmula floral básico. Hay otra información que puede ser incluido, pero en este momento, este nivel de detalle es suficiente para la prueba.

Si bien hay múltiples formas de transmitir estas diferencias, he elegido la fórmula floral porque es una representación matemática de la concisa las partes de la flor y puede rápidamente y fácilmente compararse en una larga lista de propuestas de tipo. La fórmula floral ha existido durante más de un siglo, pero nunca ha sido popular incluso con los botánicos. Como tal, una forma estandarizada de notación no ha sido creado ni ha sido bien desarrollado. En mi investigación, he tenido que añadir nuevos símbolos y notación para completar los detalles que podrían ser necesarios para distinguir tipos creados.

Mi hipótesis es bastante simple y sencilla. Cada Floral única fórmula debería representar una clase creada por separado. Cabe señalar que una fórmula floral representa una especie y, por lo tanto, todas las especies de este tipo, como nuestro ejemplo anterior del hibisco, se espera contar con la misma fórmula. Una prueba primaria de esta fórmula es determinar que todos los híbridos ocurren dentro de una fórmula dada y que no se producen híbridos entre plantas con distintas fórmulas. Un relativamente simple y sencilla fórmula floral sugiere que una especie está bien definido y delineado de otros tipos. Una fórmula floral más complicado con muchos elementos, especialmente algo entre paréntesis, sugiere un mal definidas, especie que se encuentra en necesidad de más trabajo.

Este método de comprobación de discontinuidad abrió muchas preguntas acerca de los posibles resultados y predicciones. Una de las grandes cuestiones planteadas es dónde trazar la línea entre tener un gran tipo con mucha variación y dónde encontrar los tipos múltiples con un elemento de diseño común. Por ejemplo, la teoría evolutiva afirma que el spathe y desarrollar una vez y luego spadix diversificada. Por lo tanto, coloca todas las plantas con un spathe y spadix en una sola familia. Sin embargo, estas plantas son muy



diversas, no sólo en la fórmula floral, pero en otros los patrones de crecimiento. Por ejemplo, la planta de la izquierda es comúnmente llamado de la arisema. Es una planta de bosque. La planta de la derecha es una Skunk repollo. La Skunk repollo es tan único que es una de las pocas plantas que son endotérmicas - producen su propio calor que es porque son una de las primeras plantas a pop-up termina después del invierno.

La fórmula floral normalmente contendrá cuatro números como el 4483 en la foto de ejemplo. La gama potencial de las mentiras casi totalmente dentro de 0001 a 5555. Esto limita el número posible de combinaciones posibles a unos pocos centenares. Una de mis primeras preguntas en este proyecto fue que yo podría hacer una lista de cada combinación de números tales como ... 2222, 2223, 2224 ... 2232, 2233, 2234 ... y llenarlas todas sin repetir o superposición. Este listado podría también presentan un diseño inteligente en lugar de azar. Esto sería una prueba de la complejidad, porque si los procesos evolutivos estuvieron involucrados en la formación de las plantas, podría esperarse que evolucionan independientemente linajes vegetales de todo el mundo vendría con la misma fórmula como 2323 y aunque estos serían muy distintos tipos de plantas. Además, se podría argumentar desde un punto de vista evolutivo que ciertas combinaciones de fórmula floral sería más eficiente que otros y esto conduciría a las fórmulas que se usan mucho menos eficiente, mientras que las fórmulas se quedan sin utilizar. Además, se podría evaluar la especificidad de la información porque se siguió un patrón detectable. Si esta poco probable patrón de progresión puede ser demostrado, implicaría un elemento de diseño que fue hecho deliberadamente.

Hasta la fecha, más de 100 se han desarrollado la fórmula Floral junto a una planta híbrida de base de datos. En este momento, no hay hallazgos contradicen la hipótesis inicial. Comparaciones de hibridación han seguido estas líneas bastante bien. La lista de espera de posibles combinaciones es llenado con significativos no repite o solapamientos. Aún deben realizarse muchos estudios, pero hasta ahora los resultados están sugiriendo que esto es correcto.

Los métodos de determinación de Baramin

Banana Kind
(Musibar)

$$K^3 C^{2+1} A^{5+1} : G^3$$



Agave Kind
(Agavibar)

$$K^3 \underline{C^3 A^{3+3}} \overline{G^3}$$

Cashew Kind
(Anacardimibar)

$$K^5 C^5 A^{10} \underline{G^3}$$

Nightshade Kind
(Solanibar)

$$K^5 \underline{C^5 A^5} \underline{G^2}$$

Water Lily Kind
(Nymphaenibar)

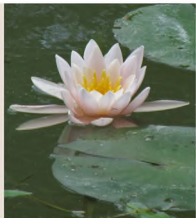
$$K^{3-\infty} C^{3-\infty} A^\infty \underline{G^\infty}$$

Primer plano: Cognitum no son las unidades taxonómicas

No hay duda de que al hombre le gusta agrupar y clasificar las cosas y el concepto Cognitum es otra herramienta para la categorización. En cierto sentido, el concepto Cognitum es una variación de la prueba de Adán donde simple reconocimiento visual de diferencias entre plantas y animales es utilizada como base para clasificar. Un cognitum muestra simplemente que los individuos dentro del grupo tienen una característica común o compartida como la simetría bilateral, plumas rojas, o siendo omnívoro.

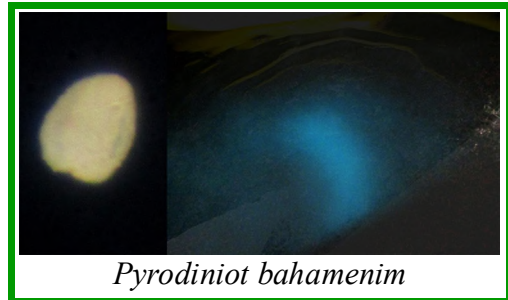

Dentro de este libro, estoy usando un cognitum en lugar de taxones de nivel superior (principalmente la clase y orden) porque son términos que la gente está acostumbrada. Por ejemplo, la clase Reptilia son animales agrupados debido a las características comunes de las escalas y los pulmones para respirar aire. Después de eso, las semejanzas entre las diferentes reptiles inicio desapareciendo rápidamente. Por ejemplo, considerar las diferencias entre la aparición de tortugas y serpientes.



Debe quedar muy claro que dentro de Baraminology cognitum, no es una unidad de clasificación - es sólo una agrupación de animales, plantas, hongos, etc. por una característica común.

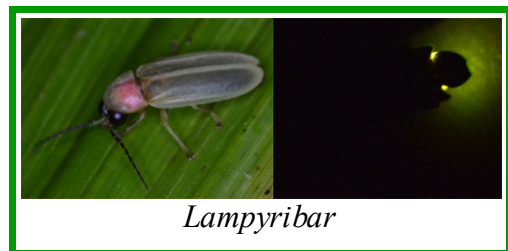

Por ejemplo, si quería un bioluminiscentes (brilla en la oscuridad) cognitum incluiría dinoflagelados microscópicos, hongos, insectos, relámpagos y posiblemente el gran flying Ropen de Papua Nueva Guinea (dejaré que los cryptozoologists para demostrar que el último). Incluso dentro de los linajes evolutivos, estos elementos están muy lejos el uno del otro, pero como cognitum se agrupan debido a su capacidad de biológicamente resplandor.

Notas personales y espacio de dibujo

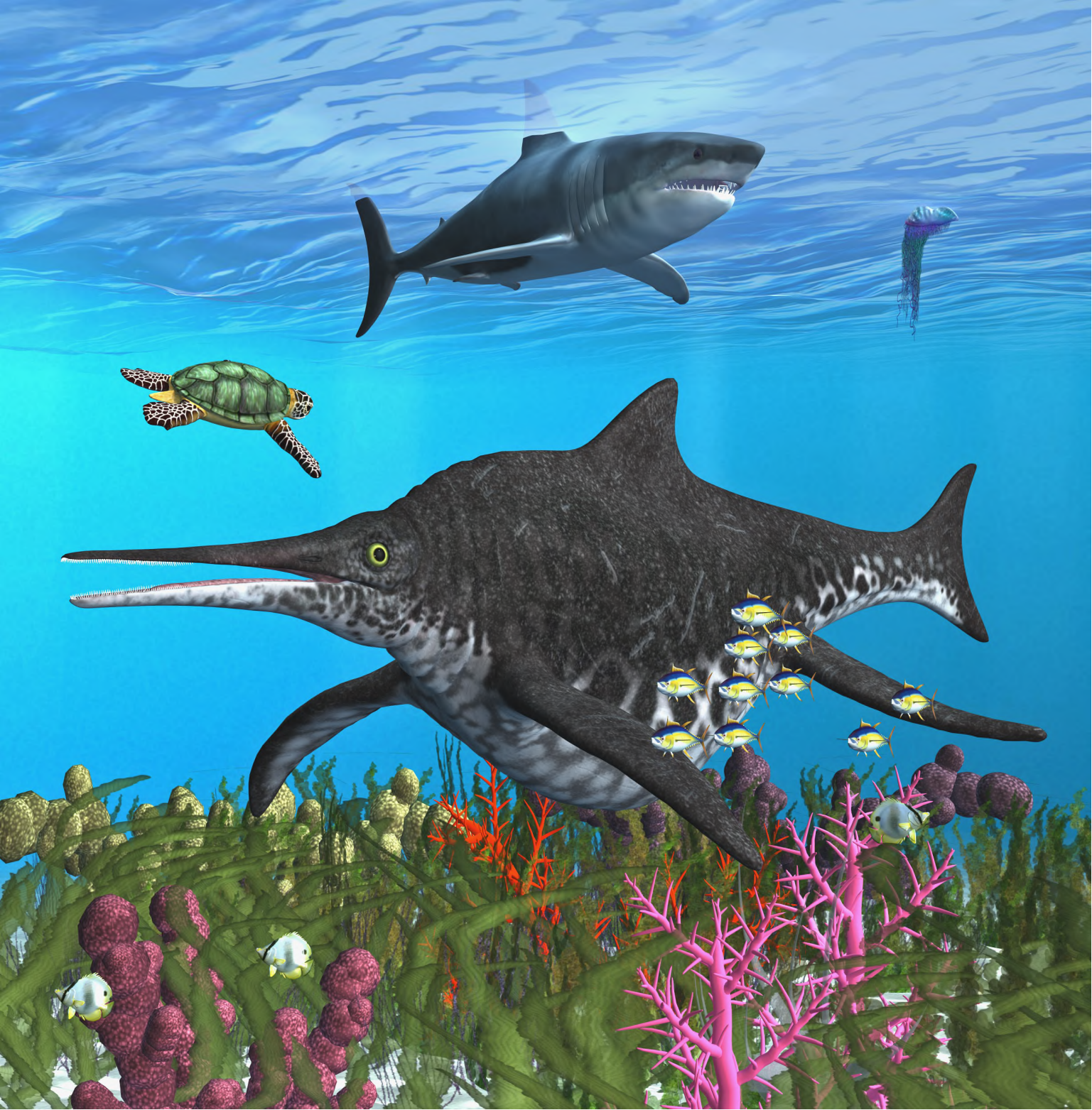

El mundo acuático de los dinosaurios

Muchas increíbles criaturas han existido dentro de las aguas. El Shonisaurus fósiles medir hasta 69 pies. El tiburón megalodon creció hasta cinco veces la gran blanco. Los fósiles de tortugas marinas se encuentran hasta 13 pies de largo. Cualquiera podía todavía existen? Los avistamientos, como la criatura en el Lago Ness, plantean la posibilidad.

Revisión de la unidad

Resumen de ciencias

La investigación científica nos permite adquirir conocimientos sobre los aspectos físicos de la vida.

Los creyentes no deben temer a la ciencia. Cuando sigue donde la evidencia conduce, señala al Creador.

Hay muchos problemas básicos con el evolucionismo y la teoría de la evolución, en el que frecuentemente no son discutidos.

El físico, de la tierra, ciencias biológicas y todos muestran evidencia de una tierra joven y un diluvio mundial.

Creado clases están determinadas por su singular forma, mientras que las especies dentro de una especie están determinados por las características superficiales de ese formulario.

Las plantas y los animales tienden a preferir aparearse con otros de similar heritage (misma raza o especie), pero los híbridos con otras especies demuestran el amplio abanico de posibilidades dentro de una especie.

Cuando los ambientes o hábitats cambio, animales y plantas se aclimate a esos cambios dentro de los límites de los rasgos genéticos ya existentes.

Hay una continuidad reproductiva dentro de un tipo y una discontinuidad reproductiva (gap) entre clases. Diversos métodos de investigación baraminology están determinando los límites y las diferencias entre un tipo y otro.

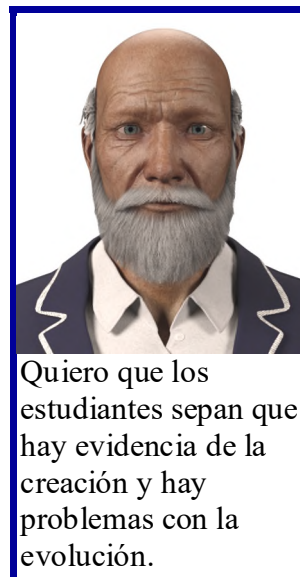



Los impactos humanos sobre el medio ambiente y las especies

Los alimentos que comemos es importante para nuestra salud. Debemos estar preocupados con los productos químicos utilizados en la agricultura moderna? Cuál de estos productos genéticamente modificados? Nuestra manera de ver la vida influye en nuestras decisiones y nuestros conceptos de lo que es útil o perjudicial para la vida.

Unidad Tres

La sociedad

La vida es preciosa! Las respuestas a los grandes interrogantes de la vida comienzan en una relación con el Creador. Sin esta relación, el valor y la belleza de la vida se pierde fácilmente o se pasan por alto. Sólo después de que esta relación se establece la vida realmente puede mejorar y crecer en profundidad y significado. Las maneras de fomentar verdaderamente la vida incluyen el conocimiento de la realidad de la creación, habiendo una estrecha relación con el Creador, siendo responsable en la relación de pacto, teniendo una justicia que viene sólo a través de la aceptación de que el Mesías, como Salvador, y resistiendo el mal que existe en el mundo.



Palm entornos forestales

Las diferentes especies de palmeras han aclimatado a diferentes ambientes en todo el mundo. Aquí, un bosque de Palma de Sierra (*Prestot montanum*) crece en laderas empinadas, suelos inestables, y a elevaciones mayores. Las criaturas y la vegetación del sotobosque debe aclimatar a las condiciones húmedas y sombreadas de este sub-tropical.

"Tú que decías en tu corazón: Subiré al cielo, en lo alto junto á las estrellas de Dios ensalzaré mi solio, y en el monte del testimonio me sentaré, á los lados del aquilón; 14 Sobre las alturas de las nubes subiré, y seré semejante al Altísimo." Isaías 14:13-14

Capítulo 12

La creación y la evolución en la sociedad

Como uno va por la vida, hay momentos en los que uno debe enfrentarse a las preguntas difíciles. A medida que los niños se conviertan en adultos, deben dejar de depender de sus padres la fe y deciden construir su propia relación con el Creador. Como adultos a estar consciente de la complejidad de las relaciones e interacciones del mundo que les rodea (pequeño y de negocio a nivel mundial, los gobiernos locales y nacionales, veraces y a menudo exagerados, publicidad, etc), deben ser capaces de cuestionar la veracidad de lo que se les dice, incluso por los "profesionales" a causa de los prejuicios, la cosmovisión y los conflictos de interés que puedan existir. En resumen, deben aprender a discernir qué es realidad, qué es ficción y qué es verdad.

La ciencia está perdiendo en el debate de la creación y la evolución?

Uno de los conceptos básicos de la investigación científica es que puede llevar a los hechos, conocimientos, y quizá incluso algo de verdad en la física. Cuando los científicos seguir donde la evidencia conduce, donde existe la ciencia pura, esta es una posibilidad real. Sin embargo, si un individuo o una organización no está dispuesta a aceptar la evidencia científica porque no sigue su cosmovisión, luego la ciencia ha quedado atrás y un "-ismo" ahora está en control.

En el debate de la creación y la evolución, hay individuos y organizaciones que podrían llamarse creacionista o evolucionista. Estos son los que intentará empujar los conceptos del creacionismo o evolucionismo con poca o ninguna consideración a la evidencia científica actual. Ambos lados del debate tienen miembros que ejemplifican la buena ciencia y aquellos que muestran una gran parcialidad a sus respectivos "-ismos". Aquellos que están en los extremos del debate escala puede ser fácilmente reconocido.

Más a menudo que no, lo que realmente ocurre es mucho más sutil. Los científicos con buenas intenciones se interpretan



los datos científicos a través de los supuestos básicos que cada uno lleva en su cosmovisión. Obviamente, si puede llegarse a conclusiones diferentes sobre la base de una cosmovisión personal, entonces no es buena ciencia. No hay lugar para las suposiciones. Con bastante frecuencia las pretensiones de los creacionistas y evolucionistas iguales van mucho más allá de lo que la evidencia científica puede sólidamente a punto. Así, la ciencia está perdiendo y el "-ismos" (las creencias, las religiones, las filosofías y cosmovisiones) están ganando.

En el mundo real de la ciencia, no es raro tener hipótesis competidoras. Esto es bueno porque todos los datos reunidos a partir de tales experimentos ayudará. Sin embargo, si las hipótesis opuestas se aplastaron y silenciadas simplemente porque es diferente a la corriente principal de la ciencia, entonces este no es también buena ciencia. La ciencia no funciona por consenso. Sí, la ciencia quiere la repetibilidad. Sí, habiendo otros verificar errores es bueno. Pero la opinión mayoritaria ha demostrado estar equivocado muchas veces a través de los siglos y a menudo ha resistido el cambio necesario para su corrección.

Barreras en la Academia Secular

Académico está relacionado con la investigación, la educación y becas. Hasta cierto punto, estos son buenos objetivos. Pero muchos de los problemas pueden ocurrir debido a conflictos de intereses y de orgullo.

Cuando el liderazgo establecido de un grupo u organización es intrínsecamente sesgada o injusto, entonces lo que es bueno, no prosperarán bajo esa organización o grupo. Dicha parcialidad e injusticia puede venir de muchas fuentes, pero suelen incluir filosofías, cosmovisiones, falacias lógicas, o un deseo de un grupo para mantener su control sobre la situación. También puede venir desde el afán de lucro de una empresa que quiere controlar los derechos de lo que produce, en lugar de simplemente ayudar a la humanidad.

En general, la comunidad académica también ha decidido hacer caso omiso de ciertas investigaciones científicas, ya que por lo general ignora cualquier cosa no siguiendo una filosofía naturalista. Esto no es bueno y la verdadera ciencia que sigue, donde la evidencia conduce. Es una ciencia con una determinada conclusión y posibles hechos debe ser forzado para llegar a esa conclusión. Esto puede ser contemplado como 'Science falsamente llamado'.

La comunidad académica es un gran negocio y esto afecta el flujo de la información. Cuando un investigador envía un artículo a una revista, no es raro que los investigadores tengan que renunciar a sus derechos sobre ese material escrito (incluyendo gráficos y fotografías). Es un terrible intercambio donde el investigador obtiene el honor y

el orgullo de ser publicado con una organización y la organización posee ahora la investigación. Es tan extrema que, en el futuro, el investigador tendría que obtener el permiso de la organización, sólo para citar a sí mismo.

Quizás lo peor de esta situación es que una vez publicado el trabajo a menudo se pare y se detenga. La información publicada puede ser repetido durante décadas, pero nadie toma el tema un paso más allá o al siguiente nivel, incluso cuando la dirección se puede mover en es evidente. Se sienta allí y languidece fuera del control de la primera que lo desarrolló.

El verdadero enemigo

Hay una guerra que ha asolado durante milenios. Es dirigido por Satanás y es una guerra de la mentira contra la verdad. Una de las principales armas del enemigo es la mentira. Mentiras y falsedades son increíblemente poderosos. Mentira puede trascender el auge y caída de las naciones y los imperios. Mentiras pueden existir durante siglos o incluso milenios si se deja sin respuesta. No sorprendentemente, la mentira y la ficción tienen una tendencia a crecer con el tiempo. Aquellos que quieren robar o tomar el control de una situación (más que ganar) dirá mentiras para llevar a cabo la tarea. Siempre ha sido un engaño intencional, no accidental, táctica del enemigo.

Una de las grandes mentiras del enemigo es el concepto de evolucionismo. Este concepto todos pero no fuera con el Creador y la posibilidad de una relación amorosa con él. Hace la vida un poco más que un accidente cósmico con ningún propósito real. Que devalúa la vida y especialmente devalúa el lugar se ha dado a la humanidad.

Hay muchas cosas que intenta enlazar y nos esclavizan a las falsas formas de este mundo. El miedo puede impedir que la gente busca la verdad. Orgullo les impide a las personas ser objetivo y dándose cuenta de que podría estar equivocado. Viviendo en un mundo de fantasía puede ser muy cómodo y muy popular, pero es sólo una distracción sin sustancia real. Todo esto puede producir un estilo de vida que no tiene ningún beneficio para la vida misma.

En el afán de hacer lo que es justo, uno debe ser capaz de ignorar y creen las mentiras. La mejor manera de combatir la mentira es la verdad. La manera de vencer el miedo es a través de la fe. El orgullo es derrotado por humillar a sí mismo á el Salvador. La



La edad larga batalla se luchó principalmente en el campo de la verdad y la falsedad. Diligencia es necesaria para superar las mentiras del enemigo.

armadura de luz que conduzca a la oscuridad.

La búsqueda de la verdad

¿Qué es lo que hace la gente cuando se dan cuenta de que les han dicho una mentira? Generalmente, buscan la verdad. Cuando tras la verdad, uno aprende que la rectitud y la colocación correcta de honor se vuelven importantes. Estas son las cosas que el enemigo no tiene; en su lugar, el enemigo trata de egoísmo y orgullo. La mentira es mala y perjudica la vida a tal punto que el noveno mandamiento No hablarás falso testimonio, se ocupa específicamente de esta cuestión. Está literalmente en el top ten de la lista de instrucciones básicas para la vida.

¿Cuánto de la vida de uno se gasta con la ficción y fantasía. Los libros de ficción, los videojuegos y las películas de Hollywood, todos nos distraen de la realidad y llenar nuestras mentes con ideas que no tienen ninguna pertinencia para vivir la vida real. Estas cosas no hacen que la gente inteligente, sino me mudo de una persona. Los pueblos aspiran a vivir la vida al máximo, pero esto no es posible por pasar el tiempo en un mundo de fantasía de la imaginación.

A veces debemos preguntarnos si existe la verdad en un "concepto". Ese concepto puede representar las religiones, las filosofías, la ciencia cosmovisiones, hechos, conclusiones, o cualquier otra cosa que uno sigue o considera. Como uno estudia las diferencias entre los hechos y la verdad, se hace rápidamente evidente que la verdad y la mentira son los mayores conceptos, ya que se utilizan para juzgar lo que a menudo se denominan 'hechos'.



Los dinosaurios son utilizados tanto para apoyar la creación y la evolución.
Es un lugar fascinante para buscar la verdad, la auténtica realidad, y la realidad.

En realidad, una verdadera realidad no debe cambiar con el tiempo. Sin embargo, el proceso de llegar a una verdadera hechos no siempre es fácil. La ciencia que trabaja por consenso deja mucho espacio para las suposiciones falsas. La ciencia que ignora la investigación simplemente porque no sigue la corriente aceptada es defectuoso. Quizás el más peligroso en el ámbito científico son conclusiones basadas en hechos y suposiciones. Por ejemplo: estamos teniendo en cuenta el hecho de que el hombre está de pie afuera. También estamos teniendo en cuenta el hecho de que fuera está lloviendo. Uno podría concluir que este hombre es mojarse. Sin embargo, esto puede ser completamente errónea. La suposición de que el hombre no tiene algo así como un paraguas para mantenerse seco se agrega a esta conclusión.

Al tratar de vivir la vida al máximo, uno debe amar la verdad, odio y mentiras. Tanto en el corto como en el largo plazo, las vistas, la verdad beneficiará a la vida mientras la falsedad será perjudicial para la vida. Vale la pena el esfuerzo y el tiempo necesarios para discernir la realidad de la ficción.



El ambiente nocturno

La noche no es exactamente un hábitat, pero es el momento de que muchos animales, y algunas plantas, son activos. Dichas criaturas debe aclimatar a los niveles bajos de luz para sus actividades diarias. Para la humanidad, es a menudo un tiempo tranquilo donde uno es capaz de reflexionar y pensar sobre la vida.

*"Venid, adoremos y postrémonos; Arrodillémonos delante de Jehová nuestro hacedor. 7 Porque él es nuestro Dios; Nosotros el pueblo de su dehesa, y ovejas de su mano. Si hoy oyereis su voz,"
Salmo 95:6-7*

Capítulo 13

Grandes interrogantes de la vida

La mayoría de las investigaciones científicas de hoy podría ser contemplada como la ciencia laica. Han rechazado cualquier concepto de lo espiritual. Pero si la ciencia sólo funciona en el medio natural y el super-natural no existe, la ciencia se convierte en una forma incompleta de la toma de decisiones y vendrán a muchas conclusiones falaces.

Uno no puede llevar a cabo una base de moral si uno no incluye todo lo que es beneficioso para la vida y todos los que son dañinos para la vida. Si el creacionismo es verdadero, entonces significa que hay juicios eternos y que somos responsables de nuestras acciones y el pecado trae la catástrofe. La decisión más importante que uno puede hacer es aceptar al mesías como Salvador y como el sacrificio expiatorio. Este entendimiento se profundiza el punto de partida de nuestra fe y que afecta a casi todas las decisiones se toman en la vida.

Searching for Answers

Una de las mejores maneras de fomentar la vida es enfrentar con valentía las cuestiones planteadas por los grandes interrogantes de la vida en lugar de temer o renunciando a ellos. Si no tenemos las respuestas a estas preguntas, entonces nuestras vidas suelen ser reactivas a situaciones y personas más que proactiva hacia una meta. Las reacciones a la familia, los amigos, el trabajo y la sociedad pueden producir un estilo de vida que estamos cómodos, sino un estilo de vida no es la vida misma. Cuando conocemos las respuestas a las preguntas fundamentales de la vida, producirá un sentido de propósito y significado que puede darnos las metas y proyectos para seguir adelante. Es un medio de vida y una vida abundante con la bendición.

Las principales dificultades que la gente deje de afrontar las cuestiones de la vida son el temor, el orgullo y la distracción. El miedo puede detener a una persona de acercarse o tratar las



Considerando la vida será temporal y sin significado es mortal. Considerando la posibilidad de una alegre vida eterna trae rápidamente el deseo y la necesidad, para la salvación.

cuestiones en la mano. El orgullo puede hacer que una persona piensen que están por encima de la cuestión y permitir que se ignoran. Las distracciones, que son muchos en un mundo de entretenimiento, quitarle a uno su tiempo y esfuerzo para algo de poco o ningún valor. El miedo, el orgullo y la distracción derribar y quitarle la vida en lugar de la construcción.

Como la mayoría de la gente, he tenido momentos en mi vida cuando tuve que intentar responder a los grandes interrogantes de la vida y decidir lo que quería. Ninguno es más conmovedor que cuando yo tenía 18 años y antes de graduarse de la escuela secundaria. La vida era solitaria, doloroso, y el futuro parecía sombrío. Yo casi se suicidó. La única cosa que me paró fue la singular pregunta "¿Qué pasa si hay un sentido a la vida?" como yo no sabía en ese momento.

Mi búsqueda del sentido de la vida se inició en el mundo físico y en la filosofía porque eso es todo lo que sabía a la búsqueda. La humanidad ha aprendido mucho sobre el mundo físico a través de las ciencias, pero no hay respuesta a la vida que se encuentra en el plano físico. Explora las posibilidades de la filosofía a través de la lógica, pero al final todo se basa en suposiciones. Cuando finalmente acudió a las Escrituras, he encontrado algo que explica la vida como he visto y experimentado. El desafío, para mí, era comprender la posibilidad y profundidades de un nivel espiritual de la vida. Como ya he explorado esta posibilidad, y también de una relación con el más alto, la vida de repente abrió y grandes cosas comenzaron a suceder.

No es raro que el hombre para intentar responder a los grandes interrogantes de la vida. Este esfuerzo ha sido hecho por miles de años. Sin embargo en los últimos doscientos años, una respuesta relativamente nuevo ha surgido y ha sido aceptada por un gran número de personas. Esa respuesta es la evolución.

Desde la perspectiva del evolucionismo, los grandes interrogantes de la vida tienen respuestas desesperada. Una persona es un montón de productos químicos que por casualidad se juntan para un período de tiempo y luego se derrumbará nuevamente en algún otro momento. No hay mayor sentido a la vida. La vida sólo puede ser utilizado para probar y egoístamente obtener lo que uno quiere. Más o menos, deja fuera la posibilidad de un alma o espíritu y de la vida continúa después de la muerte del cuerpo.

Bajo la perspectiva de la evolución, no existe en absoluto el bien y el mal. La moralidad es algo subjetivo o totalmente innecesarios. Con este tipo de perspectiva, no es de extrañar que ha habido un tremendo deterioro moral en el mundo en el siglo pasado. No es de extrañar que el crimen violento es arriba. Esto explica por qué hay tan poco valor dado a la vida humana. Todo esto debido a un concepto que no puede ser probada como



La creación y la evolución cosmovisiones completamente diferentes dan respuestas a las preguntas fundamentales de la vida.



Todos tenemos que tomar decisiones. ¿Que reino sirven?

verdadera.

Es cierto que no podemos ir a un laboratorio y crear un universo con un creador y un universo sin un creador y ver cual es más parecida a la nuestra. Sin embargo, las pruebas de un universo creado está todo alrededor de nosotros. Si queremos tomar honestamente la evidencia de que la ciencia nos está dando y ponerlo en una balanza, veremos que más apoya firmemente la creación de lo que lo hace la evolución. De hecho, los detalles de los trabajos científicos están ahora desmienten esa evolución podría ocurrir alguna vez.

Cuando uno busca las respuestas a la vida de Aquel que ha creado la vida, uno encuentra paz, esperanza, alegría y amor. Nos enteramos de que hemos sido creados con un propósito, que la vida tiene valor y significado, que la vida continúa incluso después de la muerte del cuerpo. El récord de la más alta en relación con la humanidad se encuentra en las Escrituras y muestran constantemente Su asombroso amor para nosotros, aunque la humanidad está lleno de rebelión y unthankfulness.

Hay muchos caminos y direcciones que la gente busque mientras explora la vida y la búsqueda de respuestas. Una dirección es la filosofía. Filosofía intenta examinar las posibilidades de la vida a través de la lógica, pero en última instancia se basa en supuestos y no puede proporcionar ningún sentido a la vida. Una segunda dirección es un estudio científico. La ciencia ayuda al hombre a adquirir conocimientos sobre el mundo y el universo, pero generalmente está limitada a los aspectos físicos de la vida y, por lo tanto, no contiene respuestas a preguntas acerca de la vida. El sentido que verdaderamente tiene

respuestas es las Escrituras. Las Escrituras contiene una descripción de los aspectos físico y espiritual de la vida y proporciona respuestas a el sentido de la vida, tanto ahora como en la eternidad.

Responder a los grandes interrogantes de la vida es un proceso. Es un proceso que nos desafían a la esencia misma de nuestro ser. Toma tiempo, esfuerzo y energía. Sin embargo, es una de las cosas más valiosas que podemos hacer y los frutos de ese esfuerzo son toda una vida de plenitud y significado. Es un proceso que debe involucrar a la oración y la búsqueda de la voluntad del Todopoderoso en nuestras vidas. Si una persona está dispuesta a seguir, que dirigirá y llevar a esa persona a la vida como no podemos imaginar.

¿Quién soy yo?

"¿Quién soy yo?" es uno de los grandes interrogantes de la vida. En la pregunta de la cuestión, es el reconocimiento de que una persona no es igual que otro. Cada persona tiene sus propios intereses, habilidades y actividades en las que participar. La meditada respuesta a "¿Quién soy yo?" revela mucho acerca de una persona y revela los objetivos y el trabajo que puede tener una persona para su vida. Pero ¿cómo pueden ser contestadas mejor esta cuestión?

Si una persona fuera a decirle a otra persona acerca de un lápiz, las palabras utilizadas pueden incluir elementos tales como amarillo, delgado, de aproximadamente seis pulgadas de largo, con punta afilada en un extremo, en el otro extremo romo, y hechos de madera, caucho y grafito. Todos estos parámetros son correctos. Pero no sólo describen un lápiz sin indicar qué es lo que hace. Otra respuesta sería el estado 'es usado para escribir'. Asimismo, diciéndole a otra persona acerca de una cama que podían producir un número de descripciones tales como blanda, grande, cuatro postes de esquina, sábanas y mantas o la acción se utiliza para, que está durmiendo. El uso descriptivo de sustantivos y adjetivos es muy común entre las civilizaciones occidentales, pero el uso de verbos de acción es más común entre las culturas de oriente medio. Aprender a utilizar verbos en la respuesta puede ayudar a centrar la atención en lo que es central y más importante sobre el objeto o persona.

La descripción de una persona puede incluir roles en sus vidas como hombre, marido y padre o actividades en su vida como estudiante y trabajadora o características como fuerte, rápido y competitivo. Sin embargo, si un solo verbo de acción o frase verbal fuese elegido para describir a esta persona podría ser más elocuente que todos estos



combinados en conocer a la persona. Por ejemplo, si una persona se describe como "la crianza de los hijos" no sería sorprendente saber que ese hombre tiene muchos de sus propios hijos, enseña clases de niños en su iglesia local de becas, está activo en el grupo de scouts locales, y contribuye a una organización como la Compasión Internacional que envía alimentos y suministros a los niños pobres en naciones lejanas. En cada una de estas cosas, vemos que se centra en ayudar a criar a sus hijos en una buena dirección.

Otro ejemplo de esto es el hombre que se describe como hacer la pesca. Que él podría ser descrito como un hombre, un marido y un padre. Que él podría ser descrito como un estudiante o trabajador. Él puede ser fuerte, rápido y competitivo. Sin embargo, "Él no pesca" puede decir mucho más acerca de su vida. Este hombre gasta un montón de tiempo para pescar, enseñando a otros cómo pescar, ejecuta una tienda de suministros de pesca y, finalmente, la venta de equipos de gran tamaño tales como barcos de pesca. Quien conoce el hombre sabe también que la pesca es equivalente con su vida.

Hay muchas respuestas adecuadas a "¿Quién soy?", que puede ser dada por los creyentes en el Mesías. "Amar" es una excelente respuesta, ya que los dos grandes mandamientos, amar al Eterno y amar a nuestro prójimo como a nosotros mismos. Asimismo, "Trabajando por el Reino de los Cielos" es una poderosa dirección y ponerse en acción. "Criar a sus hijos" y 'pesca' para los hombres que también son importantes.

La respuesta a esta pregunta será diferente para cada persona. Para algunos, responde a la pregunta "quién soy" es una tarea fácil con una respuesta obvia. Para otros, la pregunta de esta cuestión puede ser la primera vez que verdaderamente han visto lo que están haciendo con su vida. De cualquier manera, merece consideración orante y el tiempo necesario para comprender realmente. Como uno de los grandes interrogantes de la vida, cualquier respuesta que se haya elegido probablemente tendrá un gran impacto en la vida de uno y cómo se gasta tiempo. Esa respuesta puede ayudar a orientar nuestras acciones en forma decidida y puede convertirse en lo que el individuo es conocido.

¿De dónde vengo?

¿De dónde vengo? Este es, quizá, la cuestión más importante que una persona puede pedir a uno de los grandes interrogantes de la vida. No sólo se trata de una persona de la historia personal y la ascendencia, sino también con el origen del hombre. Cómo una persona responde a esta pregunta cómo afectará directamente a todas las otras preguntas de la vida son contestadas. Esta respuesta es un concepto básico o la premisa sobre la que se construye todos los demás conceptos. En el mundo hay dos grandes respuestas a este tema. La primera respuesta es desde una perspectiva secular que produce la vista de la evolución humana. La segunda respuesta es de las Escrituras que describen la creación de la humanidad por el Creador. El primero produce una vida sin sentido y esta última

produce vida con gran significado y propósito.

Una visión laica rechaza la idea de lo espiritual o sobrenatural. Dentro de esta visión de la vida la teoría del Big Bang se utiliza para describir la formación del universo y la teoría de la evolución se utiliza para describir la formación de la vida. La evolución de la visión de la vida establece que el hombre descendía de un mono-como animal, que a su vez descendiente de un reptil, bacterias y, finalmente, una mezcla de productos químicos que formaron la primera molécula autorreplicativa. El origen del hombre llegó por casualidad. Según este punto de vista no hay ningún significado o propósito a la vida, la existencia es en gran parte por casualidad, y después de la muerte del cuerpo no hay nada más porque no hay espíritu o alma.

Una educación laica va a enseñar el concepto de evolución como si estuviera hecho. Aunque tal educación podría admitir a veces dificultades para probar la teoría de la evolución, la impresión es generalmente dado que con más investigación los problemas serán superados. Lamentablemente, las dificultades son a menudo subestimados y la evidencia en contra de la evolución carece por completo de esos sistemas educativos. La filosofía, que se basa en muchas suposiciones, se convierte en una fuente primaria de ideas sobre el sentido de la vida y de lo que es moralmente correcto e incorrecto porque el origen del hombre sólo es un animal muy evolucionado.

Para el creyente, el origen es el Creador que hizo todo lo que hay en los cielos y la tierra como la vida y la humanidad. El creyente sabe que hay un propósito y un significado a la vida y, además, que el Creador se preocupa por su creación, y ha hecho una relación especial con la humanidad. Esta vista incluye el concepto de persona como un ser creado, hecho a imagen del Creador, con la vida en este cuerpo físico ahora y tener un cuerpo más espiritual que puede ser eterna.

Cómo una persona va a vivir su vida está fuertemente basado en cómo una persona responde a esta pregunta. ¿De dónde vengo? ¿Cuál es el origen del hombre? ¿La vida provienen de productos químicos al azar y moléculas próximos juntos un tiempo y termina cuando los productos químicos ya no celebrar juntos? O ¿La vida provienen de un creador que ama a su creación, quiere una relación con la humanidad, y quiere dar a la gente la vida eterna? Este es el punto de partida, porque nada importa realmente o hay un creador que quiere amar. La evidencia para el origen del hombre está todo alrededor de nosotros y apunta al Creador.

¿Qué es lo que quiero?

"¿Qué quiero?" es otra de las grandes cuestiones de la vida. Sin embargo, muchas personas no han considerado profundamente lo que esto realmente significa. En cambio,

las respuestas provienen de lo que es popular en su sociedad como una casa grande o un coche deportivo. En cuanto a la vida, "Qué quiero", va más allá que ... nos ayuda a formar nuestras metas y decidir cómo vamos a dedicar nuestro tiempo.

Muchas personas deciden lo que quieren se basan en los conceptos de placer y dolor. Esto a menudo se convierte en un proyecto miope y qué se siente agradable en el momento es perseguido incluso si realmente no es lo mejor para una persona en el largo plazo. Aprender a reconocer que lo que es mejor y aportará mayor felicidad a largo plazo, así como siendo disciplinado lo suficiente como para esperar y trabajar para conseguirlo es un reto importante en la vida.

En muchas sociedades y culturas de todo el mundo, a perseguir los objetivos comunes son el poder y la riqueza. Dentro de las sociedades influenciadas por la cultura griega y romana, también es comúnmente la búsqueda del conocimiento y de la belleza. De hecho, grandes cantidades de tiempo y esfuerzo, se conceden para que ejercen estos objetivos. Sin embargo, estas son las cosas que vienen a través como urgente, más que importante, cuando se considera a los grandes temas de la vida.

Cuando una persona busca lo que es verdaderamente importante en la vida, la respuesta más común es el amor. Casi todo físico será entregado por amor. Si una persona es un extrovertido satisfecho con muchos amigos o introvertido satisfecho con unos amigos, todos buscan el amor. Prácticamente todas las sociedades tienen historias de amor donde un héroe pasa por magníficas obras para encontrar el amor verdadero. El amor es un componente clave para el valor de una familia. Si usted le pregunta a un padre, la gran mayoría de la gente dirá el tiempo, el esfuerzo y los gastos de la crianza de un hijo, vale la pena porque el amor que sienten.

Dentro de los límites del evolucionismo, el concepto de amor, no tiene sentido. Evolución afirma que cada individuo se encuentra en una batalla por la supervivencia del más apto. Cada persona es por su propio bien. El concepto de amar al prójimo, de ayudar a los demás, dando a los pobres, o cualquier otro acto de caridad que la gente valore no tiene sentido. Esto es porque la evolución no puede incluir o conocer el amor de nuestro Padre celestial.

Sin abordar el sentido último de la vida, uno de los propósitos de la vida es aprender a amar. Dentro de las escrituras, los dos grandes mandamientos son amar al Eterno y amar a su prójimo como a sí mismo. Los diez mandamientos, y todas las leyes



Uno de los propósitos principales de la vida es aprender a amar. Enriquece la vida de innumerables maneras.

detalladas debajo de ellos, nos muestran lo que el amor se supone que debe parecerse. No matarás, no robarás, no cometerás adulterio, son ejemplos que nos muestran cómo amar y honrar el uno al otro.

A través de las escrituras, el creador de la vida ha dado muchas respuestas a las preguntas fundamentales de la vida. "¿Qué quiero?" puede ser bien contestado con amor y también la verdad, la justicia, la bendición, la vida eterna, etc. Sin embargo, hay que reconocer que es nuestra elección para perseguir estas cosas. Si no hacemos esta elección consciente, entonces se corre el riesgo de vivir la vida simplemente tratando de evitar el dolor que no es lo que realmente queremos.

¿Qué sucede después de morir?

"Lo que sucede después de que yo muera?" es otra de las grandes cuestiones de la vida. Esta vez, examinando lo que sucede cuando llegue al final de su vida útil. Hay pocas respuestas y las dadas por la evolución y la creación son casi tan lejos como sea posible.

Según el evolucionismo, La vida es sólo una colección de moléculas que se unen al azar por un tiempo. En algún momento, que la muerte ocurra, estas moléculas son capaces de continuar funcionando juntos y cesa la vida de esa persona. La vida es más. Todas las experiencias, pensamientos y emociones de esta persona se ha ido y nunca volverá. Esta respuesta sólo explora el lado físico de la vida e ignora el lado espiritual de la vida. Sin embargo, la gente parece innata de tener una sensación de eternidad, que la vida es algo más que un montón de moléculas, y que la evolución de la respuesta a esta pregunta es inexistente. La gente busca otra respuesta a esa pregunta.

De acuerdo con las Escrituras y el relato de la creación, la vida tiene un aspecto espiritual así como un aspecto físico. La persona tiene un alma. Existe la posibilidad de la vida eterna. De hecho, como se hizo originalmente, la vida iba a ser eterno porque la muerte no existe y no existiría hasta que la humanidad había pecado. En medio del Jardín del Edén estaba el árbol de la vida, para que, después del pecado, la humanidad ha perdido el acceso. El Eterno todavía ofrece esta opción, pero muchas personas se niegan la única ruta de acceso al mismo.

¿Qué es la vida eterna? Si fuéramos a tomar nuestras experiencias actuales, como, por ejemplo, intentar mantenerte caliente y tiene un refugio en los fríos meses de invierno, y supongo que es lo que la eternidad será como, entonces probablemente lo pinta un cuadro de dificultad y sufrimiento. Nada más lejos de la realidad. Lo que el Todopoderoso promete a su pueblo, no puede compararse con el mundo caído que ahora existe. El creador ama a su creación y los deseos buenos para su pueblo. Él ha prometido un nuevo cielo y tierra. Pero lo que cada persona recibe depende del criterio individual que reciben.



La vida y la muerte (la vida eterna y la muerte) están en juego.

Cuando miramos las Escrituras, nos enteramos de que hay dos tipos de juicio que vendrá después de la muerte. La primera sentencia es para vida eterna que se basa en tener el Mesías como salvador para el perdón de los pecados (en el que se quitó la posibilidad de vida eterna para empezar). La segunda sentencia trata sobre las recompensas y castigos) (para nuestras obras y acciones en esta vida. Esto hace que el concepto de "reunión del Maker' una idea de miedo o uno de gran alegría en función de la relación que se ha formado con él. El temor de la muerte no se ha mostrado lo suficientemente fuerte como para motivar a la persona a la vuelta de fechorías y busca al Salvador. En su lugar, es su ofrecimiento de amor y de perdón que atrae a la gente a él.

Tanto Juan el Bautista y el Mesías predicó "arrepentíos porque el reino de los Cielos está cerca". ¿Qué significa esto? Para dar una respuesta, me permite sustituir "Reino de los Cielos" con atributos del Reino de los cielos y que podría ser más claro. Arrepentíos, porque la sentencia de la justicia está cerca. Arrepentíos, porque el Mesías nuestro sustituto en el castigo está cerca. Arrepentíos, porque el perdón está cerca. Arrepentíos, y bautícese porque la vida eterna está cerca. Curiosamente, cada uno de estos atributos apunta al Mesías y su papel como salvador... porque este es el reino de los cielos: la rectitud, la sustitución, el perdón y la vida eterna.

La respuesta a esta pregunta depende en realidad de lo que decida hacer en la vida,

ahora. La sentencia a la vida eterna o la muerte llegará a todos, pero para el creyente, hay muchas grandes promesas a la espera.

¿Qué es el Honor?

En honor a algo para levantarlo y hacen que sea importante. Honor deben ser obtenidos a través de la acción y, a continuación, dada por el otro. Dentro de la sociedad, el honor puede ser dada por los rasgos de carácter, estilos de vida, el éxito de un negocio, y los guerreros victoriosos. Dentro del Reino de los cielos, el honor es dado por justicia.

Honor puede definirse de diferentes maneras. Principalmente, algo que es honrado se considera por encima de lo normal, levantado, como importante, o a veces pesado. Asimismo, deshonra a menudo es mirado como por debajo de la norma, sin importancia, y la luz.

No se puede decir solamente que tener honor, usted debe mostrar a través de sus acciones. El honor es algo que debe ser ganado. No se puede tomar. Si alguien o algo (como un negocio) intenta levantarse por encima de los demás, en lugar de ser levantado por otros, se encuentra orgulloso y arrogante. O si alguien como un dictador usa la fuerza para llegar al poder o de una situación de rango, él probablemente no es honrado tanto como se teme por el pueblo. Verdadero honor debe ser dado y recibido, no tomados.

Hay un refrán que dice que si quieres saber lo que es importante para una persona, entonces mire en su chequera. Esto funciona porque lo que una persona decide invertir su dinero en probablemente sea lo más importante para ellos. Este concepto se aplica a la utilización de nuestro tiempo y esfuerzo. Si el tiempo que se pasa con la familia, aficiones, trabajo, o cualquier otro tipo de actividad muestra que esa actividad es importante para la persona.

Quizás uno de los más fuertes de honor es muestra de respeto. Cuando una persona que muestre respeto por otra persona, incluso si se trata de un niño a un padre, entonces muestra que uno es superior a otro y está siendo dada la situación de importancia.

Hay muchas cosas que pueden impedir que una persona sea digno de honor. Uno de los más comunes es el miedo. El miedo puede hacer que una persona incapaz de asumir responsabilidades y hacer un trabajo. Otro problema es la distracción que hará una persona ineficaz en lo que hacen. Quizás el peor enemigo de honor es el orgullo. El orgullo puede causar celos, impaciencia, un comportamiento egoísta, y un montón de



Honor en el Reino de los cielos no se mide por la riqueza o la belleza, sino en la justicia.

otras cosas que generalmente se consideran deshonoroso.

Cuando uno analiza el espectro de las naciones, las culturas y los pueblos de todo el mundo, se estima que hay unas cuantas cosas que son aceptadas como honorable o deshonoroso en prácticamente todos los grupos. Por ejemplo, una persona que es real y veraz es honrado y respetado, mientras que alguien que es falso y engañoso es deshonrada. Asimismo, quienes son responsables y fiables son honrados y preferido por quienes son irresponsables y poco fiables. Estos atributos honrado repartidos por todas las partes de una vida de individuos no importa cuál sea la cultura encierra importantes como un todo.

Las diferentes sociedades y culturas tienen valores diferentes para decidir qué es importante en la vida y lo que se considera honorable como una profesión o empleo para su población. Una sociedad que busca el conocimiento para honrar la memoria de aquellos que son educados, mientras que una sociedad que respeta la fuerza hará honor a los guerreros. Una sociedad honrando la filosofía se suelen conseguir las artes, lo que es agradable, tranquilo y hermoso. Culturas de comercio intentará construir grandes empresas.

Uno de los aspectos de la relación en la que a menudo se abusa de honor es en el caso de asesoramiento. Unasked de asesoramiento es a menudo desagradable y no aceptadas. La persona que da la unasked de asesoramiento es, en esencia, afirmando que sé más que tú y que necesita mi ayuda. Esto puede ser cierto o no, pero de cualquier manera es dada de una manera dignificante que luego no son aceptadas. En espera de ser solicitado asesoramiento, el honor se da entonces más que tomada y tanto dador y el receptor están más en paz.

Honor en los negocios a menudo se mide en alcanzar el éxito en la construcción de una gran empresa con mucho dinero y bienes. En realidad, el dinero es a menudo la única y más potente forma de medir el éxito en los negocios. Esta es la razón por la que los dirigentes empresariales hacer listas como las "500 personas más ricas del mundo". Debido a la competencia por el éxito, el negocio es a menudo una búsqueda egoísta. Esto significa que una acción que hace que el mayor beneficio triunfará sobre lo que podría considerarse una acción más honorables en términos de carácter.

El Honor, para el guerrero, viene en librar batallas y construcción de imperios. No vienen de la competencia, que en realidad sólo es practicando. A veces, honor personal de carácter está asociado con los guerreros como los samurai. Sin embargo, los guerreros con códigos de honor personal existe mucho más en las novelas que en la vida real. La realidad es mucho más en el estilo de lucha de Tsung Szu que incluye el uso de agentes dobles y el engaño para ayudar a ganar una guerra. Una persona que es un doble agente (alguien ayudando al enemigo contra su propio país fingiendo para ayudar a su país a) no será

honrado por ambos lados cuando la guerra haya terminado.

Dentro del Reino de los cielos, uno puede mirar en honor tanto ahora (en esta vida) y en el futuro (la vida eterna). Para ambos, una de las principales medidas de honor es la rectitud. En este momento el honor y el deshonor, la justicia y la injusticia, a menudo se muestra en las formas de la bendición y la maldición. Se basa en lo espiritual, pero puede tener efectos significativos en el plano físico.

Los que somos creyentes son guerreros comprometidos en la guerra contra los buenos salarios de Satanás. Uno debe luchar en una batalla personal para la rectitud y pureza contra la lujuria de la carne y de los ataques externos de la tentación. El creyente también puede luchar para construir el Reino del Cielo por ayudar a otros a conocer el eterno y fomentando la justicia.

En la mayoría de las sociedades, tendemos a honrar a quienes han venido de pobres antecedentes problemáticos, trabajó arduamente para conseguir una educación, y luego se construyó un negocio. Quizás, más aún, debemos honrar a aquellas personas que renunciar a las comodidades de tener su propia casa y salir a compartir el mensaje de salvación en lugares lejanos. Ambas están luchando batallas y construcción de imperios. Sin embargo, se trata de un imperio físico mientras el otro se ocupa de las cuestiones de la vida eterna en el Reino de los Cielos. Una persona tiene una elección en lo que honra y, en cierta medida, qué honor que puede recibir.

Grandes interrogantes de la vida



Paisaje árido entorno

El peor de los ambientes desérticos son estériles. Éstos son algunos de los lugares más desafiantes para la vida en el planeta. La extrema falta de lluvias produce una falta de vegetación. Hay poca comida y todo está expuesto y desprotegido. Las pocas criaturas que aquí se encuentran son muy aclimatado a evitar el calor y para conservar el agua.

"Sabido primero esto, que en los postrimeros días vendrán burladores, andando según sus propias concupiscencias, 4 Y diciendo: ¿Dónde está la promesa de su advenimiento? porque desde el día en que los padres durmieron, todas las cosas permanecen así como desde el principio de la creación." 2 Pedro 3:3-4

Capítulo 14

Efectos de denegar el creador

La teoría de la evolución, como ciencia, se ocupa específicamente con el cambio de vida a lo largo del tiempo. No se ocupa de los orígenes del universo, la formación de la tierra, ni los orígenes de la vida. Tampoco se tratan con el ateísmo, el agnosticismo, o algún otro tipo de creencias que pueden seguir desde una filosofía del materialismo. Sin embargo, estas conexiones existentes con las creencias más grande de evolucionismo a través del cual la ciencia evolutiva se convierte en un poderoso aliado y razón suficiente para afectar directa y decisiones más importantes en la vida.

Eugenesia y movimientos Neo-Eugenics

La palabra 'eugenesia' proviene del idioma griego y literalmente significa "buenos genes". La eugenesia formal movimiento formado alrededor del darwinismo social a finales de 1800 y principios de 1900. Se basa en el concepto de que algunas personas están más evolucionados que otros y promueve la búsqueda de la mejor y más evolucionado de los seres humanos.

Los conceptos básicos de la competencia, la selección natural, y la acumulación de genes mejor genética ha tenido un tremendo impacto en la sociedad. Uno de los mayores impactos ha sido en lo que respecta al racismo. De acuerdo a las Escrituras, todas las personas son descendientes de Adán y Eva. No hay carreras, sólo tribus o naciones. La teoría de la evolución sugiere que las personas que se han extendido por todo el mundo y algunos han avanzado, mientras que otros son genéticamente arrastrando detrás que supuestamente les hace inferiores. Esto se convirtió en una fuerza impulsora detrás de las acciones de muchos de los gobiernos y ha conducido a las guerras y actos terribles contra grupos étnicos de las personas o de otras nacionalidades.

A principios del siglo pasado, estos conceptos alcanzó un



Si uno no entiende la realidad y la justicia, entonces uno no puede tomar decisiones acertadas sobre qué ayuda o perjudica a la vida.



Como con las plantas y los animales, una amplia gama de características de la superficie son posibles en la humanidad.

tono alto y el movimiento eugénico formada casi en todo el mundo. Tanto la sociedad y las naciones sobre sí mismos con lo que consideran un buen material genético y quería aumentar este mal mientras suprimiendo el material genético. La esterilización, la eutanasia, y otros programas pasaron a ser socialmente aplicada y a veces impuesta por la ley. Aunque esas medidas han disminuido, los conceptos de verdad nunca han desaparecido y, aún hoy, siguen afectando a cómo la gente ver mutuamente.

Hoy, la teoría de la evolución no es utilizada más que nunca para justificar los conceptos de intentar mejorar la genética. Las ideas se mueven en diferentes direcciones, pero son todavía muy activo. La ingeniería genética de diversas plantas, animales, y los suministros de alimentos es cada vez más común. Desde una perspectiva evolutiva, podría tener sentido para intentar tomar los genes de un ratón y colocarlo en una patata con el resultado de que es más resistente a la polilla. Dentro de la perspectiva de la creación, las cosas fueron diseñados con un propósito y estaban bien creado. Por lo tanto, mezclar los genes juntos probablemente sólo empeora las cosas.

Estamos descubriendo que la vida está empeorando y cayendo a pedazos, no mejor ni la edificación como evolucionismo diría. Pero la sociedad secular aún intenta mejorar lo que ya existe y está en la búsqueda de buenos genes. La cría selectiva, modificación

genética, técnicas de laboratorio y todos contribuyen a un experimento gigante sobre la vida que podría tener consecuencias desastrosas tanto física como moralmente.

Es la amenaza del calentamiento global científicamente válidos?

El calentamiento global es un tema candente entre la sociedad secular y que impulsa a muchos de los programas gubernamentales y privados. Las temperaturas son realmente el cambio? Las actividades industriales del hombre es la causa o hay más causas naturales? ¿Una perspectiva creacionista cambiar nuestra opinión sobre lo que está sucediendo?

A valor nominal, los gráficos de temperaturas siempre indican que desde el año 1880 ha habido un aumento en la temperatura global de unos .8oC. Dicha medición no está en cuestión. Sin embargo, hay unos cuantos factores a tener en cuenta a la hora de considerar el largo plazo (muchos siglos) modelos meteorológicos de la tierra, las posibles causas de los cambios, y cuánto es verdaderamente ha sido causado por el hombre.

Uno de los factores más fuertes en el calentamiento de la Tierra es el Sol. Que no debe sorprender a nadie, pero el hecho de que el sol no da una salida constante de energía no sorprenden a la gente. Mancha solar y actividad faculae disminuir y aumentar la cantidad de energía que la Tierra recibe. El 1800 tuvo el final de un período solar, donde el sol estaba más fresco. Así que la Tierra está experimentando un periodo cálido. Esto es normal y no es un hombre-hizo efecto. Estadísticamente, el calentamiento global está conectado mucho más fuertemente con la actividad solar que con las emisiones de CO2.

La actividad volcánica también fue mayor durante el 1800. Erupciones volcánicas propagación de aerosoles de azufre en la atmósfera que enfrían la superficie de la tierra por el reflejo de la luz del sol hacia el espacio. Con una disminución en la actividad volcánica, de nuevo, la temperatura de la Tierra sería de esperar a subir y no sería un efecto hecho por el hombre.

Gran parte del debate sobre las emisiones de gases de efecto invernadero y la tendencia al calentamiento global se centran en las emisiones de dióxido de carbono (CO2), gas, una sustancia que se produce en los procesos industriales de la humanidad. Esto es realmente un problema? El dióxido de carbono no es realmente un fuerte de los



El Creador ha hecho cosas buenas (correcto) y sin error en el inicio. Los intentos de la humanidad para cambiar las cosas, genéticamente o de lo contrario, probablemente sólo empeora las cosas.

gases de efecto invernadero y su nivel de emisiones en el siglo pasado no se correlacionan bien con un aumento de la temperatura. Asimismo, el dióxido de carbono que pueden beneficiarse del planeta. Por ejemplo, las plantas crecen más rápido y un uso más eficiente del agua debido al aumento en la cantidad de CO2 disponible.

Desde una perspectiva evolutiva, la sociedad laica debe preocuparse de lo que los seres humanos están haciendo al planeta. Es un human centered vista que asume la humanidad es un problema y la causa del calentamiento global. Desde un punto de vista creacionista, la tierra todavía es equilibrar las secuelas de un diluvio global y la destrucción masiva que se produjo sólo 4.500 años atrás. Científicamente, somos testigos de los ciclos normales con el sol, volcanes, la evaporación de agua, y muchos otros factores que generalmente no se menciona en el calentamiento global (refrigeración) y artículos. Si el hombre está contribuyendo a la destrucción de la tierra, es principalmente de los efectos del pecado existente en el mundo.

Tiene el Anthropocene Epoch (edad) iniciado humano?

La frase Anthropocene Epoch, está a tan sólo unos pocos años y todavía no es formalmente un período geológico. Pero continúan los debates en cuanto a si esta época debería comenzar como en un artículo publicado recientemente, la "primera explosión atómica propuso como inicio de Anthropocene'. Ha comenzado una nueva era como los evolucionistas verlo? O que el hombre ha sido siempre el principal componente en la historia como los creacionistas verlo?

A la humanidad le encanta clasificar las cosas. No es diferente con períodos de tiempo. Desde un punto de vista evolutivo, podríamos discutir nuestro período de tiempo actual por muchos, incluyendo el período cuaternario (cuarto) (2,5 millones de años hasta el presente) y el Holoceno (totalmente nuevo) Epoch (11.700 años atrás). Ahora, los científicos están tratando de agregar la última sección de la lista, el Anthropocene.

La palabra 'Anthropocene' viene de las raíces de Anthro- significa que los seres humanos y -scene del griego a través del latín Caenus Kainos significa nuevo. La Época Anthropocene representa el dominio humano en todo el mundo afectando el medio ambiente y el clima. Hay muchos escenarios posibles, desde una perspectiva evolutiva, en cuando el Anthropocene podría comenzar. Algunos podrían ponerlo hace 8.000 años, la superposición de la mayoría del Holoceno, debido a la influencia agrícola. Otros se inicia a finales de los 1700's con la revolución industrial y la evolución de las opiniones sobre el calentamiento global. Ahora un grupo ha sugerido la primera explosión atómica en 1945 podría actuar como un punto definitorio para comenzar el Anthropocene.

Lo que se conoce como la era atómica es, ciertamente, un período de tiempo único.

La capacidad de la humanidad para agregar materiales y residuos radiactivos en la tierra, el agua y la atmósfera a través de armas de guerra, generación de energía, o la investigación de la física no era algo aparentemente conocido antes de esta hora. Desde una perspectiva evolutiva, esto podría tener sentido como un punto definitorio de la capacidad humana para cambiar el medio ambiente a nivel mundial.

Sin embargo, desde un punto de vista creacionista, los terribles efectos de la radiación son relativamente recientes y poco en comparación con los efectos de la maldición que vino desde el Jardín del Edén y los efectos de las inundaciones que devastaron el mundo. La humanidad pecadora a través de acciones sólo la codicia y el orgullo, han devastado el mundo durante milenios. La violencia, el despilfarro de los recursos naturales, los usos y la prepotencia no se preocupen por los riesgos asociados con nuestras acciones siguen destruyendo esta bella creación.

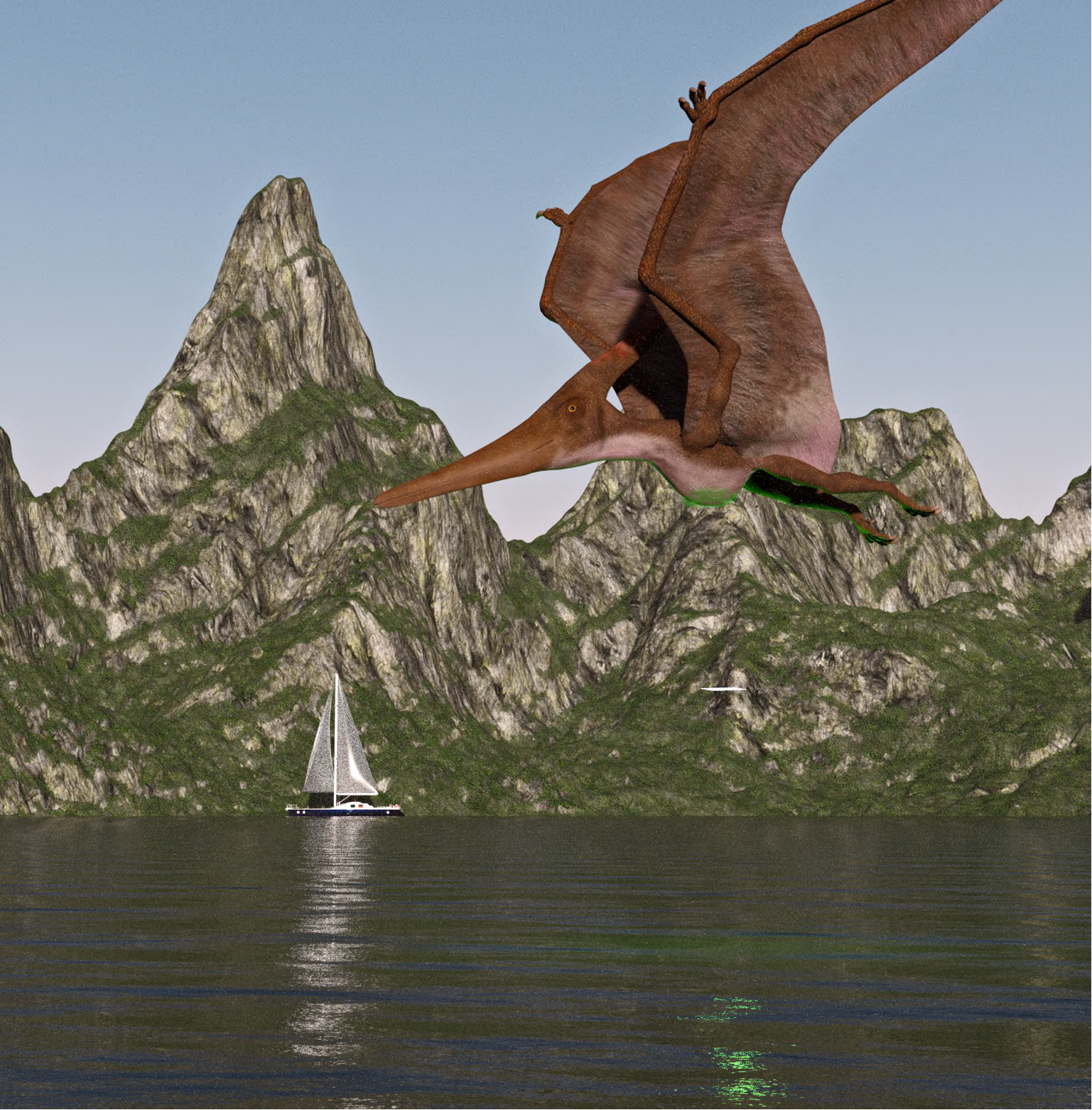

Cryptozoology - el estudio de los animales ocultos

Los más remotos lagos, montañas, bosques y pantanos siguen teniendo los avistamientos de criaturas que parecen ser los dinosaurios vivientes. Puede que todavía existan? Desde una perspectiva de la tierra joven, sí que es posible. Testigos de algunos pteranodons decir el vientre brilla por la noche, cuando va a los arrecifes para alimentarse.

Revisión de la unidad

Resumen La sociedad

Uno de los grandes objetivos en la vida es la búsqueda de la verdad. La ciencia puede ser parte de ese objetivo, uno intenta determinar los hechos.

Cuando los hechos son interpretados por prejuicios personales o cosmovisiones, la verdad se distorsiona y puede ser engañosa.

En última instancia, la guerra contra la verdad viene de Satanás y sus intentos para esclavizar a las personas en sus caminos.

Los grandes interrogantes de la vida ayuda a determinar nuestras metas personales en esta vida y cómo nos preparamos para la vida eterna.

Vivir una vida plena incluye sabiamente aplicando lo que sabemos de la creación y crear clases para la vida diaria.

Honor en el Reino de los cielos viene a través de la rectitud, y no las riquezas o la fama.

Sin entender el creador o la creación, los seres humanos se intenta controlar y manipular todo, incluso a su propio perjuicio. Esto incluye una amplia variedad de temas, incluyendo la ingeniería genética, el clima, la manipulación de materiales radiactivos, e incluso a otras personas.



Quiero que los estudiantes sepan que sus metas personales y muchas decisiones en la vida son afectados por la comprensión de la realidad. Hace una diferencia!

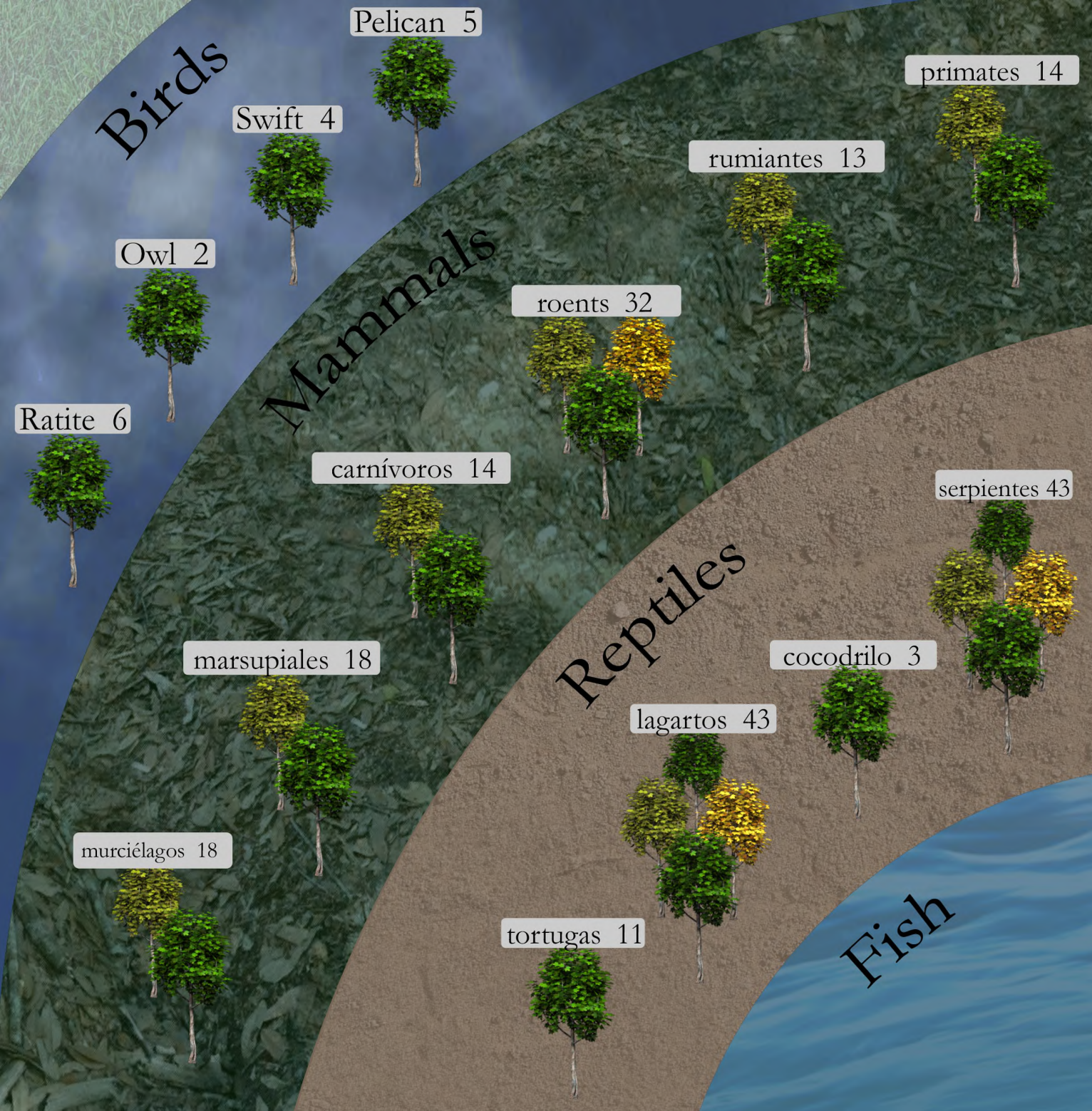

La creación Orchard

Este segmento de una creación Orchard mapa da un ejemplo de lo que se reveló a través de Research in baraminology. Las categorías están reunidos según agrupaciones familiares (no las unidades taxonómicas) y un mapa completo mostraría muchos más árboles. Por ejemplo, tortugas tendría 11 árboles (uno para cada especie).

Unidad Cuatro

Clasificación

La capacidad para clasificar plantas y animales demuestra una comprensión de las características básicas que distinguen a cada tipo. Baraminologists están trabajando lentamente su camino a través de los datos existentes y la realización de investigaciones en que se necesita más información. La comprensión de lo que la humanidad fue creada y cómo el eterno diseñado para florecer en diferentes circunstancias o entornos está creciendo, pero a un ritmo lento. Se necesitan más investigadores en este campo para ayudar a defender a los creyentes de evolucionismo.



Las llanuras abiertas y entornos de pradera de gramíneas

Pastizales templados puede tener veranos calurosos e inviernos fríos. Las plantas y los animales deben ser capaces de aclimatarse a ambos extremos. Con frecuencia, son semi-hábitat seco. El corto y las altas hierbas que crecen aquí son el hogar de muchos animales de pastoreo, como el bisonte rebaños que una vez vagaban por aquí.

"Porque vean y conozcan, y adviertan y entiendan todos, que la mano de Jehová hace esto, y que el Santo de Israel lo crió." Isaías 41:20

Capítulo 15

Taxonomía y clasificación

La taxonomía es un sistema de clasificación de especies basado en características comunes. Viene de la palabra griega *τάξις* 'Taxis' que significa 'acuerdo'. Tradicionalmente estudia la morfología (forma y estructura) de las especies. Más recientemente, los estudios de comportamiento y genética también se han convertido en comunes.

Aunque el término Baraminology no existía en su tiempo, Carolus Linnaeus era un creyente, pensaba que el creador debe haber utilizado un sistema ordenado de la creación. El moderno y, ahora, el sistema taxonómico evolutivo utilizando la nomenclatura binomial se basa en la Taxonomía de Lineo. Él basó su trabajo temprano sobre características y trató de definir una especie / tipo de organismos que pueden reproducirse entre sí, pero no con otros organismos. Posteriormente estudió la hibridación y se dio cuenta de que el nivel de la especie era demasiado estrecha y sugirió el nivel de género podría representar tipos.

Cabe destacar, que en la época de Linneo, las palabras 'especie' y 'género' fueron utilizadas en la Vulgata Latina traducción de las Escrituras en lugar de la palabra Hebrea 'en' o en especie. Esta es la razón por la que él usó estas palabras en su clasificación. En ese momento, especie y tipo eran básicamente sinónimo. Fue mucho más tarde que la definición de especie cambió de ser una especie de algo mucho más concreto. En lugar de una especie rosa abarcando todas las rosas, de repente hubo muchas especies rosa individual como se utiliza hoy en día.

Taxonomía no debe confundirse con el cladismo. Taxonomía conecta especies con características comunes. El cladismo conecta las especies por ascendencia. Mientras que los creacionistas y evolucionistas están generalmente de acuerdo en la taxonomía de la especie, a menudo hay desacuerdo en el cladismo, especialmente por encima del nivel de la familia.

Creación Orchard

La creación Orchard es un medio de representar las crean tipos descritos en las Escrituras, así como las muchas especies que hoy vemos que han descendido dentro de esos tipos. El concepto de la creación Huerta empezó como una manera de representar acertadamente cómo los creacionistas vista crea distintos tipos de plantas y animales, junto con las diversas especies que existen dentro de cada especie.

La creación huerto fue en parte una reacción a una descripción inexacta de las creencias creacionistas hechas por los evolucionistas que se llama la creación de césped. En la creación de césped, cada especie que existe hoy en día se considera un tipo creado por separado que sería más como las hojas de hierba en un campo más que un árbol de ramificación. Este concepto produce muchos problemas. Por ejemplo, bajo este concepto, Noé habría tenido millones de tipos a bordo del arca en lugar de sólo unos pocos miles de habitantes. Para ser más específicos, la cual es más fácil de tratar con más de 10.000 especies de aves que fueron etiquetados como 'tipo' o los 196 tipos de aves real considerado actualmente?

Durante las siguientes décadas, se ha realizado un gran trabajo para comenzar a definir y delimitar las clases creadas para responder a las preguntas básicas. La cantidad de árboles en el huerto? Qué debería ser nombrado?

Lumpers y divisores

En el ámbito de la taxonomía, siempre ha habido quienes son conocidos como Lumpers y divisores o, en otras palabras, aquellos que amplía o restringida agrupar miembros similares a un rango taxonómico. Aquellos que son Lumpers llevará muchos organismos similares y agruparlas en una sola especie. Splitters tendrá los mismos organismos y clasificarlos como varias especies.

Aunque esto puede no sonar como una cuestión importante, la puesta en práctica puede tener algunos efectos dramáticos. Recuerdo que, hace unos 20 años, cuando se sugirió dividir muchas de las especies de libélulas en Ohio en varias especies basada en diminutas diferencias. El efecto habría aumentado considerablemente el número de especies en peligro de extinción y la cantidad de tierras locales y la financiación necesaria para su protección.

El mismo efecto se produce dentro de Baraminology. En este momento, el amontonamiento y la división se basa más en la metodología que se utiliza para determinar el tipo creado. La determinación de tipos por hibridación y los métodos más clásicos de la taxonomía, tienden a ser los divisores. La cantidad de datos e investigaciones encontradas en estos métodos debe continuar y crecer a fin de comprender plenamente que son clases. Por otro lado, Estadísticas Baraminology hasta ahora ha demostrado ser un lumpers agrupando muchas más especies, géneros o familias que otros métodos permiten aún. Se tomará tiempo para determinar si estos resultados son correctos o incorrectos. Sin embargo, es muy útil para ayudar a los investigadores en el punto de las direcciones donde pueden encontrarse datos para realizar las conexiones y descubrir la continuidad.

Un buen ejemplo de este proceso puede ser visto en la determinación Baramin

tortuga. Taxonomía evolutiva clasifica a 14 familias de tortugas. Un estudio realizado por Timothy Brophy, Wayne Frair y Darlene Clark utiliza la hibridación y técnicas tradicionales que determinan unas cuantas conexiones y resuelta con 11 tipos de tortugas. Un estudio estadístico de tortugas hechas por Todd Wood mostraron sólo 5 tipos de tortugas. Curiosamente, el estudio más grande no encontró ninguna evidencia para falsificar el estudio de la madera, pero al mismo tiempo, no tienen suficiente evidencia para apoyarlo.

Los primeros resultados

Muchos se preguntan qué nivel taxonómico se equipara con los tipos creados. Esta es una cuestión demasiado simplista y pobre. Históricamente, nuestro sistema taxonómico se ha basado en similar morfología (apariciencia). Creó el concepto de tipo se basa en la capacidad de reproducción. Estos son dos sistemas diferentes y no necesariamente equivalen a unos de otros. Sencillamente, los tipos no equivalen a cualquier rango taxonómico.

Para ilustrar el punto mejor, me dirijo a la norma estadística de la curva en forma de campana. Muchos están familiarizados con esta curva en cuanto a la recepción de las clases (A, B, C, D, F) en la escuela. La mayoría de las personas recibe un grado C, unos recibirán un grado B o D, y es raro que alguien reciba un A O F grado. Asimismo, la mayoría de los tipos equivalentes a nivel de la familia, unos con la Super-Family Sub-Family o nivel, y raramente se equiparan con el género o niveles de pedidos.

En el sitio web www.baraminology.net, ahora hay un proyecto en marcha para mostrar la creación de Orchard y hacer una lista exhaustiva de tipos creados actualmente reconocidas. Las siguientes estadísticas, tomadas de esas listas, son más coherentes con los métodos que producen un efecto de separación en taxonomía. En el momento de escribir este libro, hay 360 tipos enumerados entre los reptiles, aves y mamíferos. Tipos enumerados en los 360, 297 de ellas (82,5%) corresponden al nivel de la familia. Los otros incluyen 32 pedidos, suborden 2, 1, 2 infraorder superfamilia, subfamilia 23 y 3 géneros. Esto sigue a la espera de la curva de campana, pero sugiere la media center es ligeramente superior a la familia.

La necesidad de un creacionista taxonomía

Como creyente, quiero saber qué es lo verdadero y lo falso... es buena para perseguir la pureza. Si la evolución es falso, entonces quiero eliminar los falsos conceptos que hace desde mi concepción de la vida. Esto incluye mis opiniones sobre taxonomía. Uno de los objetivos de tipos de investigación baraminology y creado es distinguir estas diferencias.

Por ejemplo, la biología evolutiva establece que tanto las plantas y los animales están vivos. Dentro de las Escrituras, hay fuertes razones para afirmar que las plantas no están vivas. ¿Esto hace una diferencia? Sí. Se demuestra que la vida (conectado con la sangre y con la respiración) es preciosa y que es algo más que un cuerpo. Me doy cuenta de que las plantas son importantes para nuestra salud y son parte de los ecosistemas de la tierra, pero algunos grupos podrán ir hasta el extremo de hacer "vida vegetal" tan importante o más importante que la vida humana. Descripción Una vista bíblica de la vida y de los conceptos de clases crea capacita a los creyentes para refutar las opiniones seculares.

En muchos sentidos, la taxonomía evolutiva ha adoptado el sistema de clasificación Lineo añadiendo capas y asume conexiones ancestrales. El sistema de clasificación Lineo lo hace muy bien en los niveles inferiores, donde la variación dentro de una especie no deja de producirse. Se encuentra dentro de los rangos más altos que las conexiones ancestrales desaparecen y que carecen de pruebas.

La ciencia debe seguir donde la evidencia conduce. El estudio clásico de morfología (la apariencia física de una especie) utilizados en la clasificación fue bien en su manera a encontrar las distinciones de los tipos creados. Hoy, este trabajo puede continuar con las ventajas añadidas de una gran colección de fósiles y la investigación genética. Juntos, el nivel del tipo creado es cada vez más clara y una forma de clasificar la información, sin tratar de forzar en un sistema cargado con hipótesis evolutiva, se está convirtiendo en necesario.

Por ejemplo, se mencionó anteriormente que 14 familias de tortugas se redujeron a 11 (quizá finalmente 5) creado clases. No hay una forma fácil de obtener tortugas re-clasificado de esta manera en el sistema actual o definiciones y es prácticamente imposible separarlos de los supuestos comunes formas ancestrales. Simplemente, el huerto de creación no puede ser mostrado por ahorcamiento en el árbol evolutivo de la vida.

Sistema de Clasificación Natanzera

El sistema de clasificación Natanzera pretende seguir las características de reproducción de plantas y animales, más que el concepto evolutivo de la similitud. La palabra 'natan' es una palabra hebrea que significa "dar". La palabra "zera" es una palabra hebrea que significa 'sembrar' o 'hijos'. Por lo tanto, esto es, literalmente, el dar descendencia Sistema de clasificación.

El sistema de clasificación propuesto Natanzera no va a tratar de crear un nuevo lenguaje taxonómico desde cero. En su lugar, se incorporará la nomenclatura binomial, compuesta principalmente de las palabras en latín y griego. Sin embargo, para evitar confusiones con la clásica sistemas taxonómicos un nuevo juego de terminaciones son

propuestos para el Lineo base ya en existencia. Esto permite un rápido y fácil referencia a la evolución de las clasificaciones, el tipo individual para cada especie, y la enorme cantidad de información recopilada por miles de personas a través de siglos de investigación. Además, muchas de las normas y estándares aceptados para la taxonomía puede ser prorrogados y utilizarse con pocas interrupciones del flujo de trabajo.

Nivel Baramin "-bar": el nivel Baramin representará una especie creada (generalmente cerca de la familia) y será designado por el bar -terminando junto con letras del prefijo designada para designar rangos comparables en la taxonomía evolutiva (consulte la tabla siguiente para obtener más detalles).

Nivel Avot "-ot": El Avot nivel se representan los principales grupos dentro de un Baramin (generalmente asociado con el nivel de género) y será designado con el -ot final. La palabra Avot proviene de la palabra hebrea para padres y representa las principales características de cría que será heredado y mostrada por los descendientes.

Nivel Benim "-im": el nivel de Benim representará a la población en general, la reproducción de un organismo (generalmente asociado con el nivel de la especie) y será designado por el final -im. La palabra Benim proviene de la palabra hebrea para niños y representa la menor superficie de cría o características que distinguen una especie o raza de otro.

Por ejemplo: las plantas sensibles (también conocido comúnmente como Morivivi) que actualmente se conoce como Mimoso pudica. Bajo el NCS, es parte de la Mimosibar y será re-designado como Mimosot pudicim. Posteriormente, si baramin investigación indica la necesidad de re-clasificación, se logra fácilmente.



Mimosot pudicim

Nivel de Sabah "-ah": el nivel de Sabah está colocado con el fin de hacer frente a los grandes pre-cigóticos (apareamiento) o post-cigóticos (genética) las barreras que existen dentro de una especie y una transición fluida de la taxonomía para la creación evolutiva.

Por ejemplo: Dentro de la especie (oca), híbridos Anatidibar son comunes entre los gansos y cisnes, infrecuente entre los gansos y patos, pero rara (posiblemente desconocido) entre patos y cisnes. En tal caso, podría ser útil tener los niveles de Sabah Anserinah (para los gansos y cisnes) y Anatinah (patos) hasta la barrera cuestiones se decidan. En este ejemplo, al menos 10 subfamilias actual se extraen en 2 categorías de Sabah.

Taxonomía Natanzera terminaciones para la clase nivel

Porque hay una clara relación con la información contenida en el sistema de Lineo es deseable y porque lo ha creado tipos no equivalen a un solo rango taxonómico. Las terminaciones siguientes fueron creados para el nivel de clase creada. Los rangos más altos y más bajos no van a ser utilizados, pero están en su lugar en caso de que surja la necesidad.

Rank	Las plantas	Animales	Orchard
Superclass			-aebar
Class	-opsida		-abar
Subclass	-idae		-aobar
Superorder	-anae		-eebar
Order	-ales	-iformes	-ebar
Suborder	-ineae		-eobar
Infraorder	-aria		-eubar
Superfamily	-acea	-oidea	-iabar
Epifamily		-oidae	-iebar
Family	-aceae	-idae	-ibar
Subfamily	-oideae	-inae	-iobar
Infrafamily		-odd	-iubar
Supertribe			-oebar
Tribe	-eae	-ini	-obar
Subtribe	-inae	-ina	-oobar
Infratribe		-ad	-oubar
Supergenus			-uebar
Genus			-ubar
Subgenus			-uobar
Superspecies			-yebar
Species			-ybar
Subspecies			-yobar

Taxonomía y clasificación

Personal Notes and Drawing Space



Selva Sub-Tropical

Con menos precipitación que una selva tropical y una temporada seca cada año, estos bosques para permitir que la luz llegue al suelo. Esto permite más de tierra habitan animales y espesa vegetación en las plantas. Pero la abundante luz del sol y la lluvia producen abundante crecimiento.

"Y dijo Dios: Produzca la tierra hierba verde, hierba que dé simiente; árbol de fruto que dé fruto según su género, que su simiente esté en él, sobre la tierra: y fué así." Génesis 1:11

Capítulo 16

Los taxa de plantas

Las plantas se definen normalmente como células eucariotas (con núcleo), los organismos multicelulares con una célula rígida compuesta por celulosa. Ellos absorben el agua y los materiales inorgánicos a través de las raíces y son capaces de producir sus propios alimentos mediante el proceso de fotosíntesis con la molécula de la clorofila. Suelen crecer en un sitio permanente. Hay aproximadamente 300 mil especies de plantas, de las cuales la gran mayoría producen semillas.

Dado que una gran parte de la atención dentro de baraminology ha sido sobre los animales que son considerados como arca tipo, poco se ha hecho con la planta tipo. La fórmula floral, descrita anteriormente en este libro, se ha propuesto un método que no está totalmente desarrollado. Como tal, la inclusión de plantas se da como una muestra de la variedad en la obra del Creador y no debe ser tomado como una determinación final. De hecho, la fórmula más compleja describe un proceso evolutivo de la familia creó más de una especie y, por tanto, una división en los taxones es probable en el futuro cercano para conseguir una mayor precisión en la creación de Orchard.

Como generalmente ocurre dentro de animal baramin, la familia ha sido una fuerte media en comparación a la clasificación existente.



Spathodeot campanulatum

Planta con flores Cognitum

Annonibar - Custard Apple Kind

$C_a^3 \ 3 \ 3 \ A^\infty \ G^\infty$

Annonot – Anon

Berberidibar - Barberry Kind

$K^3 \ 3 \ C^3 \ 3 \ A^6 \ \underline{G}^1$

Podophyllot - Mayapple

Betulibar - Birch Kind

$K^0 \ 4 \ C^0 \ A^{2-4} \ \text{or} \ \overline{G}^2$

Alnusot – Alder

Betulot – Birch

Corylot – Hazelnut

Bignonibar - Bignonia Kind

$K^5 \ C_z^5 \ A^4 \ \underline{G}^2$

Bignonot – Cross Vine

Catalpa – Indian Bean

Campsot – Trumpet Creeper

Spathodot – African Tulip Tree

Cactibar - Cactus Kind

$K^x \ C^\infty \ A^\infty \ \overline{G}^{2-8}$

Opuntot – Prickly Pear

Echinocactot – Barrel Cactus

Lemaireocot – Organ Pipe Cactus



Carnegiot gigantim

Caryophyllibar - Pink Kind

$K^5 C^5 0: A^{5-10} \underline{G}^{(2-5)}$

Gypsophilot – Baby’s Breath

Dianthot – Carnation

Stellarot - Chickweed

Chenopodibar - Goosefoot Kind

$K^{(2-5)} C^0 A^{2-5} \bar{G}^{(2-3)}$

Chenopodiot – Lamb’s Quarter

Betaot – Beet and Chard

Spinacot – Spinach

Clusinibar - Mangosteen Kind

$K^{4-5} C^{4-5} A^\infty \underline{G}^{(3)} \textcircled{5}$

Hypericot – St. John’s Wort

Garciniot – Mangosteen

Clusiot – Autograph Tree

Cucurbitibar - Gourd Kind

$K^{(5)} C^{(5)} AK \text{ or } \bar{G}^{(3)}$

Citrullot – Watermelon

Curcubitot – Pumpkin, Squash

Cucumot – Cucumber, Canteloupe

Fagibar - Oak Family

$K^{4-7} C^0 A^{4-40} \text{ or } \bar{G}^{(3-6)}$

Quercot – Oaks

Fagusot – Beech

Castanot – Chestnut

Hamamelidibar - Sweet Gum Kind

$K^{(4-5)} C^{4-5} 0: A^{4-5} 10: \bar{G}^{(2)}$

Liquidambot – Sweetgum

Hamamelot – Witch Hazel

Juglandibar - Walnut Kind

$K^{4} 3-6: C^0 A^{3-\infty} \text{ or } \bar{G}^{(2-3)}$

Juglanot – Walnut

Caryaot – Pecan

Lauribar - Laurel Kind

$K^3 3 C^0 A^3 3 3 3 \underline{G}^1$



Cinnamot - Cinnamon

Laurot – Laurel

Sassafrot - Sassafrass

Magnolinibar - Magnolia Kind

$C_a^{6-18} A^\infty G^\infty$

Magnoliot (Magnolia)

Liriodendrot (yellow poplars / tulip tree)

Malvacibar - Hibiscus Kind

$K^{\underline{3-5}} C_2^5 A^\infty \underline{G^{(1-\infty)}}$

Althaot – Hollyhock

Abutilot – Velvet Leaf

Hibiscot – Hibiscus

Gossypiot – Cotton

Melastomatibar - Melastoma Kind

$K^{4-5} C^{4-5} A^{8-10} \overline{G^{(1-14)}}$

Melastomot -

Moribar - Mulberry Kind

$K^4 C^0 A^4 \text{ or } \overline{G^2}$

Morusot – Mulberry

Maclurot – Osage Orange

Ficusot – Fig

Artocarpot - Breadfruit

Nymphaenibar - Water Lily Kind

$K^{3-\infty} C^{3-\infty} A^\infty \underline{G^\infty}$

Nymphaot – Water Lily

Nupharot – Spadderdock

Orchidibar - Orchid Kind

$K^3 \underline{C^2} A^{1-2} \overline{G^3}$

Cypripediot – Lady’s Slipper

Epidendrot – Greenfly Orchid

Malaxis – Adder’s Mouth

Vanillaot – Vanilla

Papaveribar - Poppy Kind

$K^{2-3} C^{4-\infty} A^\infty \underline{G^{2-\infty}}$

Papavot – True Poppy



Gmelina philippensis



Epidendrot sp.

Los taxa de plantas

Sanguinot – Bloodroot
Chelidoniot - Celandine

Passifloribar - Passion Flower Kind

$K^5 \underline{5} C^5 \underline{5} 0: A^5 \underline{G}^{(3-5)}$

Passiflorot – Passion Fruit

Piperibar - Pepper Kind

$K^0 C^0 A^{1-10} \underline{G}^{(2-4)}$

Piperot – Pepper

Plantanibar - Sycamore Kind

$K^{3-8} C^{3-8} A^{3-8} \underline{G}^{6-9} 3:$

Plantanot – Sycamore

Polygonibar - Buckwheat Kind

$K^3 \ 3 \ C^0 A^3 \ 3 \ \underline{G}^{(3)} \text{ or } K^5 C^0 A^{5-8} \underline{G}^{(3)}$

Rumexot – Dock

Rheumot – Rhubarb

Fagopyrot – Buckwheat

Coccolobot – Sea Grape

Ranunculibar - Buttercup Kind

$K^{3-\infty} C^{5-\infty} A^{\infty} \underline{G}^{3-\infty} 1-3:$

Ranunculot – Buttercup

Aquilegot – Columbine

Delphiniot – Larkspur

Sarracenibar - Pitcher Plant Kind

$K^{4-5} C^5 A^{\infty} \underline{G}^{(3)} \text{ 5}:$

Sarraceniot – Pitcher Plant

Ulmibar - Elm Kind

$K^{(4-8)} C^0 A^{4-8} \underline{G}^{(2)}$

Ulmusot – Elm

Celtisot- Hackberry



Bauhinia purpurim
Orchid Tree

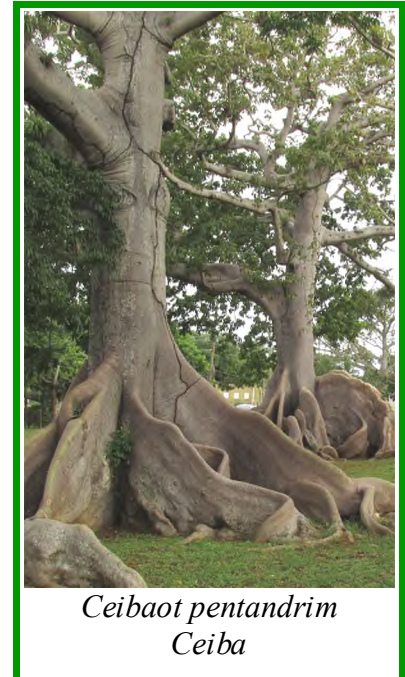

Ceiba pentandra
Ceiba



Plantas de rodamiento cónico

Las gimnospermas son plantas que dejan al descubierto la semilla y la mayoría de las veces producen conos de que las semillas son liberadas. Este grupo contiene alrededor de 1000 especies vivas y muchos, más variado, extinto tipos tan bien.

Cycadibar - Cycad Kind

Pinibar - Pine Kind

Pinusot – Pines

Tsugaot – Hemlock

Piceot – Spruce

Larixot – Larch, Tamarack

Cupressibar - Cypress Kind

Cupressot – True Cypress

Juniperot – Red Cedar, Juniper

Taxodibar - Bald Cypress Kind

Taxodiot – Bald Cypress

Sequoiot – Redwood

Sequoiadendrot – Giant Sequoia

Taxacibar - Yew Kind

Ephedribar - Ephedra Kind



Larixot larcinim



Cyathot species

Fern Cognitum

Los helechos son plantas que se reproducen por esporas en lugar de semillas y, por lo tanto, no tienen flores. Son plantas vasculares con xilema y floema. Existen unas 12.000 especies vivientes.

Psilotopsida Cognitum – Whisk Ferns

Equisetopsida Cognitum – Horsetails

Marattiopsida Cognitum

Polypodiospsida Cognitum – True Ferns



Adiantot sp.



Cyathot arborim
(trunk)



Entornos ribereños

Aunque cataratas puede ser una barrera e incluso un peligro, cerca de las zonas de agua dulce que fluye normalmente proporcionan por la abundante vida animal y vegetal, incluso si deben aclimatarse al agua siempre se mueve en una dirección.

"Formó, pues, Jehová Dios de la tierra toda bestia del campo, y toda ave de los cielos, y trájolas á Adam, para que viese cómo les había de llamar; y todo lo que Adam llamó á los animales vivientes, ése es su nombre." Génesis 2:19.

El capítulo 17

Los taxa animales

Los animales se definen por tener tener células eucariotas (que contienen un núcleo), ingerir alimentos en lugar de producirlos, carecen de paredes celulares así que las células pueden unirse para formar tejidos y órganos, y la capacidad de movimiento.

Dentro del modelo de evolucionismo, hay dificultades de conexión los reptiles, mamíferos y aves. Su enfoque principal a esta dificultad es conectarlos a través de la utilización del huevo amniótico - uno que está rodeado por líquido ya sea en el útero o en una shell. Esto se opone a la anamniotic huevo que debe permanecer en el agua para ser protegido y guardado húmedo como es usada por los peces y anfibios. No es difícil, bajo el modelo del creacionismo para ver que un diseñador común podría utilizar un diseño común para los animales terrestres y otro diseño para los animales acuáticos.

También hay dificultades para conectar a todos los grupo de tetrápodos (animales con cuatro patas), principalmente porque no todos ellos tienen cuatro pies. Las serpientes son bien conocidas por no tener las piernas. También hay lagartos legless así como la Caecilianas que son menos conocidas legless anfibios.

Gran parte de la atención en el estudio de crear tipos ha ocurrido con animales como existe un interés especial en la determinación de los tipos que habría sido en el arca durante el diluvio. Esto normalmente se centra en especies que todavía están vivos hoy e ignora las especies conocidas sólo de los fósiles.

Las taxonomías presentadas en esta sección son sólo una muestra de la labor que se está llevando a cabo con Baramin estudios.



Iguanot sp.

Reptile Cognitum

Los reptiles son identificados como los animales que contienen escalas y respirar el aire a través de los pulmones. Tienen esqueletos y huesos son ectothermic (fría). La mayoría de huevos aunque algunos dan nacimiento vivo. Principalmente están adaptados para ambientes terrestres, incluidas todas las crías nacen en la tierra, pero algunos también aprovechar de las regiones acuáticas. Las principales agrupaciones dentro de la cognitum reptiles son las tortugas, serpientes, lagartos, cocodrilos, y la mayoría de los dinosaurios. Como los animales que serían incluidos en el arca de Noé, esta cognitum ha recibido más atención que la media de baraminologists y, por lo tanto, constituye un buen ejemplo de la labor que se está realizando en el campo.

Snake Cognitum



Crotalot atroxim

La serpiente cognitum es reconocido como un grupo de reptiles que son largos, limbless, sin párpados, cola corta, y un oído sin un tímpano. Taxonomía evolutiva tiene

alrededor de 3.450 especies en 24 familias.

Acrochordibar - File Snake Kind 1/3
Anilinibar - False Coral Snake Kind 1/1
Anomalepidibar - Dawn Blind Snake Kind 4/18
Aparallactiobar - African Rear-Fanged Snake Kind 10/50
Atractaspidiobar - Mole Viper Kind 2/22
Azemiopiobar - Fea Viper Kind 1/2
Bolyeribar - Split-Jaw Boa Kind 2/2
Boniobar - True Boa Kind 7/31
Calamariniobar - Dwarf Burrowing Snake Kind 6/87
Colubriobar - King Snake Kind 97/711
Crotaliobar - Moccasin Kind 18/188
Crotalubar - Rattlesnake Kind 2/38
Cylindrophinibar - Pipe Snake Kind 2/13
Dipsadiobar - Hognose Snake Kind 89/742
Elapiobar - Cobra Kind 46/285
Epictiobar - Slender Blind Snake Kind 6/50
Erpetonubar - Tentacle Snake Kind 1/1
Eryciobar - Sand / Rubber Boa Kind 4/16
Gerrhopilibar - Worm Snake Kind 1/15
Grayiniobar - African Water Snake Kind 1/4
Homalopsibar - Australo-Asian Water Snake Kind 12/52
Lamprophiniobar - African House Snake Kind 12/68
Laticaudubar - Sea Krait Kind 1/7
Leptotyphlopiobar - Thread Snake Kind 4/52
Loxocemibar - Mesoamerican Python Kind 1/1
Natriciobar - Garter Snake Kind 31/220
Pareatibar - Slug Snake Kind 3/18
Prosymniobar - African Shovelnout Snake Kind 1/16
Psammophiniobar - African Sand Snake Kind 7/49
Pseudaspidiobar - African Keeled Snake Kind 2/2
Pseudoxenodontiobar - Mountain Snake Kind 2/11
Pseudoxyrhopiniobar - Malagasy Leaf Snake Kind 22/88
Pythonibar - Python Kind 9/40
Scaphiodontophiniobar - Neck-Band Snake Kind 1/2
Tropidophinibar - Dwarf Boa Kind 2/25
Typhlopibar - Blind Snake Kind 8/254
Ungaliophiniobar - Exiliboa Kind 2/3
Uropeltibar - Shield-Tail Snake Kind 8/51
Viperiobar - Adder Kind 13/91
Xenodermatibar - Odd-Scaled Snake Kind 5/17

Xenopeltibar - Sunbeam Snake Kind 1/2

Xenophidinibar - Spine-Jaw Snake Kind 1/2

Xenotyphlopibar - Malagasy Blind Snake Kind 1/2

Tortuga Cognitum

Las tortugas son un grupo de reptiles (habiendo escalas y respirar el aire) en el que las escamas forman un caparazón alrededor de gran parte del animal. Como con la mayoría de los reptiles, tortugas pondrá los huevos en tierra. A pesar de respirar aire, algunas especies están bien diseñadas para la vida acuática y han sido diseñadas con Patas palmeadas y ligero de conchas. Los estudios estadísticos han sugerido posiblemente 5 tipos de tortugas.



Geochelonot sulcatim

Taxonomía evolutiva lugares tortugas y tortugas en el orden de los Testudines que contiene 14 familias y 328 especies. Los análisis de ADN por Robinson sugiere que existen varios tipos de tortugas. Ha sugerido Frair 4 tipos de tortugas mientras Wise ha sugerido 5 tipos sobre la base de un estudio estadístico. Un estudio de datos híbrido por Brophy, Frair, y Clark no rechazar la madera 5 tipos que se utilizan a continuación.

Carettochelyniabar - Softshelled Turtle Kind 11/30

Chelibar - Australo-American Side-Neck Turtle Kind 13/52

Chelydribar - Snapping Turtle Kind 2/2

Dermatemyidibar - River Turtle Kind 1/1

Emydibar - Pond Turtle Kind 9/50

Geomydibar - Asian River and Box Turtle Kind 9/70

Kinosternibar - Musk and Mud Turtle Kind 4/25

Pelomedusibar - Afro-American Side-Neck Turtle Kind 2/19

Platysternibar - Big-Headed Turtle Kind 1/1

Podocnemibar - Madagascar Big-Headed Turtle Kind 3/8

Testudinibar - Tortoise Kind 15/60

Cocodrilo Cognitum

La cognitum cocodrilo es reconocido como reptiles, con largos hocicos aplanados y



Caimanot crocodilim

también con los ojos, las orejas y la nariz en la parte superior de la cabeza por su facilidad de uso, mientras que la natación. Tienen un corazón de cuatro cámaras y un sistema unidireccional de flujo de aire a través de los pulmones. Éstas incluyen cocodrilos, caimanes, cocodrilos y gaviales.

Alligatoribar - Alligator (and Caiman) Kind 4/8

Crocodylibar - Crocodile Kind 3/15

Gavialibar - Gharial Kind 2/2

Lagartijas Cognitum

Lagartijas son reconocidos como reptiles con mucho cuerpo, cola, párpado movable, el tímpano y (generalmente) en cuatro patas. La mayoría vive en el suelo, pero algunos se pueden encontrar en el agua, en los árboles o en madrigueras. Normalmente tienen garras en sus dedos (excepto los legless lagartos) que pueden utilizarse para la escalada. Éstas incluyen las iguanas, camaleones, gecos, excavando, lagartos y gusanos. Hay una tentativa de 43 tipos de lagarto existentes.



Utaot sp.

Acontibar - Limbless Skink Kind 2/26

Agamibar - Dragon Lizard Kind 56/445

Angunibar - Glass-Alligator Lizard Kind 10/73

Anniellibar - American Legless Lizard Kind 1/6

Caphodactylibar - Australian Knob Tailed Gecko Kind 7/30

Chamaeleonibar - Chameleon Kind 12/200

Cordylibar - Spinytailed Lizard Kind 10/64

Corytophanibar - Casquehead Lizard Kind 3/9

Crotaphytibar - Collared Lizard Kind 2/12

Dactylibar - Anole Kind 1/391

Dibamibar - Blind Lizard Kind 2/23

Diplodactylibar - New Caledonian Gecko Kind 25/125

Diploglossibar - Galliwasp Kind 3/51

Egerninibar - Social Skink Kind 9/58

Eublepharibar - Leopard Gecko Kind 6/32

Eugongylibar - Eugongylid Skink Kind 40/419

Gekkonibar - Gecko Kind 51/996

Gerrhosauribar - Plated Lizard Kind 6/37

Gymnophthalmibar - Spectacled Lizard Kind 40/244

Helodermatibar - Beaded Lizard Kind 1/2
Hoplocercibar - Wood Lizard Kind 3/16
Iguanibar - Iguana Kind 8/39
Lacertibar - Wall Lizard Kind 42/321
Lanthanotibar - Earless Monitor Lizard Kind 1/1
Lygosomibar - Lygosomid Skink Kind 5/52
Leiocephalibar - Curly-Tailed Lizard Kind 1/29
Leiosauribar - Tree Lizard Kind 6/32
Liolaemibar - Snow Swift Kind 3/286
Mabuynibar - Mabuyid Skink Kind 22/191
Opluribar - Madagascar Iguanid Kind 2/7
Phrynosomatibar - Horned Lizard Kind 9/148
Phyllodactylibar - Leaf-Toed Gecko Kind 10/134
Polychrotibar - Bush Anole Kind 1/7
Pygopodibar - Pygopod Kind 7/44
Scincibar - Typical Skink Kind 34/277
Shinisauribar - Chinese Crocodile Lizard Kind 1/1
Sphaerodactylidae - Croaking Gecko Kind 13/209
Sphenomorphibar - Sphenomorphid Skink Kind 36/559
Teinibar - Whiptail Lizard Kind 15/146
Tropiduribar - Neo-Tropical Ground Lizard 8/125
Varanibar - Monitor Lizard Kind 1/77
Xantusinibar - Night Lizard Kind 3/34
Xenosauribar - Knob-Scaled Lizard Kind 1/10

Dinosaurios Cognitum

Los dinosaurios son un grupo diverso de reptiles. La mayoría eran bípedos, mientras que algunos otros fueron quadripedal. Desde un punto de vista evolutivo, los dinosaurios son a menudo mal entendido y tergiversado un grupo. La palabra 'Dinosaur' significa lagarto terrible, pero los dinosaurios no son verdaderamente considerados lagartos. Fomentar la confusión son grupos como los pterosaurios y Plesiosaurs (creo que el monstruo de Loch Ness) que son comúnmente consideradas dinosaurios, pero que son clasificados como otros tipos de reptiles. En general, los estudios sobre grupos baraminology fósil ha sido bastante limitada, por lo que me limitaré en esta sección para una especie que ha sido estudiada.





Ovisot candensim

Tyrannosauribar – Tyrannosaur Kind

Mamífero Cognitum

Los mamíferos son un grupo de animales con la característica común de alimentar con leche a los jóvenes. También tienen un esqueleto de huesos, son de sangre caliente, la mayoría tienen la piel y los dientes, la mayoría han nacido vivo (unos huevos) y, generalmente, el cuidado de los jóvenes hasta que no pueden cuidar de sí mismos. Pelaje es algo único para los mamíferos, pero no todos los mamíferos tienen cabello.

Los mamíferos son diversos en sus formas y estilos de vida. Normalmente un mamífero está pensado como una tierra criatura peluda, desde el pelaje es exclusivo de mamíferos y muchas especies tienen cuatro patas. Sin embargo, hay mamíferos con piel lisa, tanto en tierra como en el agua. También hay mamíferos adaptados para nadar, volar, árboles, cavar y túneles. Esta variedad crea dificultades para la taxonomía de este grupo evolutivo.

Dentro de Baraminology, existen aproximadamente 139 especies de mamíferos vivos hoy en día. También hay potencialmente otros 170 tipos conocidos en el registro fósil. Tomados en conjunto, sugieren un total de más de 300 tipos creados que pueden haber sido transportados en el arca.

Dentro de los mamíferos, el nivel taxonómico de familia fue encontrado para distinguir un tipo creó la mayoría del tiempo. Sólo un par de veces fue esta clasificación dada a un rango superior o inferior.

Abrocomibar - Chincilla Rat Kind 2/10

Acrobatibar - Feather-tailed Possum Kind 2/2

Aepycerotiobar - Impala Kind /

Ailuribar - Red Panda Kind 1/1
Alcelaphiobar - Hartebeest Kind /
Anomaluribar - Scaly-tailed Squirrel Kind 3/7
Antilocapriobar - Pronghorn Kind 1/1
Antilopiobar - Antelope Kind /
Aotibar - Night Monkey Kind 1/8
Aplodontinibar - Sewellel Kind 1/1
Atelibar - Howler Monkey Kind 5/24
Bathyergibar - Mole Rat Kind 5/16
Boviobar - Cattle Kind /
Burramynibar - Pygmy Possum Kind /
Calomyscibar - Calomyscus Kind 1/8
Camelibar - Camel Kind 3/4
Canibar - Dog Kind 13/35
Capriobar - Tsoan Kind /
Capromynibar - West India Hutia Kind 8/20
Castoribar - Beaver Kind 1/2
Cavinibar - Cavy Kind 6/18
Cebibar - Squirrel Monkey Kind 6/56
Cephalophiobar - Duiker Kind /
Cercopithecibar - Old World Monkey Kind 21/132
Cervibar - Deer Kind 19/51
Cheirogalenibar - Dwarf Lemur Kind 5/21
Chinchillibar - Chinchilla Kind 3/7
Chrysochloribar - Golden Mole Kind
Cingulatebar - Armadillo Kind 9/21
Craseonycteribar - Hog-Nosed Bat Kind 1/1
Cricetibar - New World Rat Kind 130/681
Ctenodactylibar - Gundi Kind 4/5
Ctenomynibar - Tuco-tuco Kind 1/60
Cuniculibar - Paca Kind 1/2
Dasyproctibar - Acouchi Kind 2/13
Dasyuribar - Marsupial Mouse Kind 20/69
Daubentonineubar - Aye-aye Kind 1/1
Delphinibar – Dolphin Kind
Dermoptebar - Colugo Kind 2/2
Didelphimorphebar - Opossum Kind 19/93
Dinomynibar - Pacarana Kind /
Dipodibar - Jumping Mouse Kind 16/51
Echimynibar - Spiny Rat Kind 21/90



Cervus canadensis



Delphot sp.

Los taxa animales

Emballonuribar - Sac-Winged Bat Kind 13/51
Equibar - Horse Kind 1/8
Erethizontibar - New World Porcupine Kind 5/16
Erinaceniobar - Hedgehog Kind /
Eupleribar - Malagasy Carnivor 7/8
Felibar - Cat Kind 14/40
Folivoreobar - Sloth Kind 2/
Furipteribar - Smoky Bat Kind 2/2
Galagibar - Bushbaby Kind 3/19
Galericiobar - Gymnure Kind /
Giraffibar - Giraffe Kind 2/2
Gliribar - Dormouse Kind 9/28
Geomynibar - Pocket Gopher Kind 6/40
Herpestibar - Mongooose Kind 14/33
Heptaxodontibar - Giant Hutia Kind 4/4
Heteromynibar - Kangaroo Rat Kind 6/60
Hippopotamibar - Hippopotamus Kind 2/2
Hipposideribar - Old World Leaf-Nosed Bat Kind 9/81
Hippotrabiobar - Hippotragus Antelope Kind /
Hyaenibar - Hyena Kind 3/4
Hylobatibar - Gibbon Kind 4/14
Hypsiprymnodontibar - Musky Rat-kangaroo Kind 1/1
Hyracebar - Hyrax Kind 3/
Hystricibar - Old World Porcupine Kind 3/11
Indrinibar - Woolly Lemur Kind 3/11
Lemuribar - Lemur Kind 5/19
Lepilemuribar - Sportive Lemur Kind 1/8
Leporibar - Rabbit Kind 11/61
Lorisibar - Loris Kind 5/9
Macropodibar - Kangaroo Kind 11/65
Macroscelidibar - Elephant Shrew Kind /
Manibar - Pangolin Kind /
Megadermatibar - False Vampire Bat Kind 4/5
Mephitibar - Skunk Kind 4/12
Microbiotherebar - Little-monkey Opossum Kind 1/1
Molossibar - Free-Tailed Bat Kind 16/100
Mormoopibar - Leaf Chinned Bat Kind 2/10
Muribar - Old World Rat Kind 150/730
Mustelibar - Weasel Kind 22/59
Myocastoribar - Coypu Kind /
Myrmecobinibar - Banded Anteater Kind 1/1



Dasypot novemcinctim

Mystacinibar - New Zealand Short-Tailed Bat Kind 1/2
Myzopodibar - Old World Sucker-Footed Bat Kind 1/1
Moschibar - Musk Deer Kind 1/4
Nandinibar - Africa Palm Civet Kind 1/1
Natalibar - Funnel-Eared Bat Kind 3/8
Nesomyibar - African Rat Kind 21/61
Noctilionibar - Bulldog Bat Kind 1/2
Notoryctemphebar - Marsupial Mole Kind 1/1
Nycteribar - Slit-Face Bat Kind 1/16
Ochotonibar - Pika Kind 1/30
Ocrycteropodebar - Aardvark Kind 1/1
Octodontibar - Rock Rat Kind 8/13
Ornithorhynchibar - Platypus Kind 1/1
Paucituberculebar - Shrew-opposum Kind /
Pedetibar - Springhare Kind 1/2
Peramelemorphebar - Bandicoot Kind ?/18
Petauribar - Striped Possom Kind 3/11
Petromuribar - Dassie Rat Kind 1/1
Phalangeribar - Possom Kind 6/
Phascolarctibar - Koala Kind 1/1
Phyllostomibar - American Leaf-Nosed Bat Kind 55/160
Pithecinibar - Saki Monkey Kind 4/40
Platacanthomynibar - Pygmy Dormouse Kind 2/2
Pongibar - Great Ape Kind 3/6
Potoronibar - Rat Kangaroo Kind 4/10
Proboscebar - Elephant Kind 2/3
Procavinibar - Hyrax Kind 3/
Procyonibar - Raccoon Kind 4/12
Pseudocheiribar - Ring-Tailed Possom Kind 6/17
Pteropodibar - Old World Fruit Bat Kind 42/186
Redunciobar - Reedbuck Kind /
Rhinocerotibar - Rhinoceros Kind 4/5
Rhinolophibar - Horseshoe Bat Kind 1/77
Rhinopomatibar - Mouse-Tailed Bat Kind 1/4
Scandentebar - Tree Shrew Kind 5/16
Sciuribar - Squirrel Kind 51/278
Solenodontibar - Solenodon Kind 1/2
Soricibar - Shrew Kind /
Spalacibar - Blind Mole Rat Kind 6/36
Suniabar - Pig Kind 8/22
Tachyglossibar - Echidna Kind 2/4



Gorillot sp.



Talpibar

Los taxa animales

Talpibar - Mole Kind /
Tapiribar - Tapir Kind 1/4
Tarsinibar - Tarsier Kind 1/7
Tarsipedibar - Honey Possom Kind 1/1
Tenrecibar - Tenrec Kind /
Thylacinibar - Tasmanian Wolf Kind 1/1
Thyromynibar - Cane Rate Kind 1/2
Thyropteribar - New World Sucker-Footed Bat Kind 1/3
Tragulibar - Mouse Deer Kind 3/8
Tubulidentebar - Aardvark Kind 1/1
Ursibar - Bear Kind 5/8
Vermilingeobar - Anteater Kind 3/4
Vespertilionibar - Vesper Bat Kind 48/407
Viverribar - Civet Kind 15/35
Vombatibar - Wombat Kind 2/3



Aves Cognitum

La principal característica de las aves es cognitum plumas. Otras características incluyen las alas, picos, y donde se posan los pies generalmente adaptadas para nadar (a veces). Las aves son de sangre caliente (incluyendo el corazón de cuatro cámaras), huevos, generalmente construyen sus nidos, y la mayoría son capaces de volar. Algunas aves también hacen uso de los hábitats acuáticos por vadeando, nadar o bucear, mientras que algunos otros son la tierra aclimatado tan bien.

El evolucionismo presenta una imagen simple de cambiar con el tiempo, pero si nos fijamos en los detalles, hay una asombrosa cantidad de cambio que tiene que ocurrir para que un tipo de animal a otro. Se afirma que las aves evolucionaron a partir de reptiles. Pero aquí hay algunos cambios que necesita ocurrir para que esto suceda: escalas debía convertirse en plumas, tenía que ir desde ectothermic a endotérmica, pulmones BIDIRECCIONAL a UNIDIRECCIONAL, pulmones para volar, a3 septadas a 4 cámaras del corazón, y el desarrollo de las alas y el ala de los músculos de las piernas. Además, no existen fósiles de transición para mostrar esto ocurrió, sólo complete fósiles de aves.

Los estudios iniciales en el pájaro cognitum han dado una provisional creado 196 tipos. Aún queda mucho por hacer en este campo y como datos de estudios continuados y la hibridación se encuentren registros, ese número podría cambiar.

- Acanthisittibar - New Zealand Wren Kind 2/2
- Acanthizibar - Australasian Warbler Kind 14/65
- Accipitribar - Hawk Kind 65/256
- Acrocephalibar - Reed Warbler Kind 5/61
- Aegithalibar - Bushtit Kind 4/13
- Aegithinibar - Loras Kind 1/4
- Aegothelibar - Owlet-nightjar Kind 1/10

Los taxa animales

Alaudibar - Lark Kind 20/98
Alcedinibar - Kingfisher Kind 19/95
Anatibar - Duck Kind 49/172
Anhimibar - Screamer Kind 2/3
Anhingibar - Anhinga Kind 1/4
Anseranatibar - Magpie Goos Kind 1/1
Apodibar - Swift Kind 19/105
Apterygibar - Kiwi Kind 1/5
Aramibar - Limpkin Kind 1/1
Arcanatoribar - Dapple-throat Kind 3/3
Ardenibar - Heron Kind 19/72
Artamibar - Woodswallow Kind 1/11
Atrichornithibar - Scrub-bird Kind 1/2
Balaenicipitibar - Shoebill Kind 1/1
Bernieribar - Malagasy Warbler Kind 8/11
Bombycillibar - Waxwing Kind 1/3
Brachypteracinibar - Ground Roller Kind 4/5
Bucconibar - Puffbird Kind 10/36
Bucerotibar - Hornbill Kind 13/59
Bucorvibar - Ground Hornbill Kind 1/2
Buphagibar - Oxpecker Kind 1/2
Callaenibar - New Zealand Wattlebird Kind 3/5
Campephagibar - Cuckooshrike Kind 6/92
Capitonibar - New World Barbets 2/15
Caprimulgibar - Nightjar Kind 21/95
Cariamebar - Seriema Kind 2/2
Casuarinibar - Cassowary Kind 1/3
Cathartibar - New World Vulture Kind 3/7
Certhinibar - Treecreeper Kind 2/11
Cettibar - Cettia Bush Warbler Kind 7/32
Chaetopibar - Rockjumper Kind 1/2
Charadrinebar - Shorebird Kind F: 18 ?/368
Chloropsenibar - Leafbird Kind 1/11
Ciconinebar - Stork Kind 6/19
Cinclibar - Dipper Kind 1/5
Cisticolibar - Cisticola Kind 29/160
Climacteribar - Australian Treecreeper Kind 2/7
Cnemophilibar - Satinbird Kind 2/3
Colinebar - Mousebird Kind 2/6
Columbebar - Dove Kind 45/335
Conopophagibar - Gnateater Kind 2/11



Buteo jamaicensis



Coereba flaveola

Coracinibar - Roller Kind 2/12
Corcoracibar - Australian Mudnester Kind 1/2
Corvibar - Crow Kind 23/130
Cotingibar - Cotinga Kind 24/64
Cracticibar - Butcherbird Kind 4/12
Cuculebar - Cuckoo Kind 30/150
Dasyornithibar - Bristlebird Kind 1/3
Dicaenibar - Flowerpecker Kind 2/48
Dicruribar - Drongo Kind 2/26
Diomedenibar - Albatross Kind 4/21
Donacobinibar - Black-capped Donacobius Kind 1/1
Dromainibar - Emu Kind 1/1
Dulibar - Palmchat Kind 1/1
Erythroceribar - Yellow Flycatcher Kind 1/3
Eupetibar - Rail-babbler Kind 1/1
Eurylaimibar - Broadbill Kind 12/20
Eurypygibar - Sunbittern Kind 1/1
Falconebar - Falcon Kind 11/67
Formicarinibar - Anththrush Kind 2/12
Fregatibar - Frigatebird Kind 1/5
Furnarinibar - Ovenbird Kind 70/307
Galbulibar - Jacamar Kind 5/18
Gallebar - Landfowl Kind 5/299
Gavinibar - Loon Kind 1/5
Grallarinaribar - Antpitta Kind 4/51
Gruibar - Crane Kind 2/15
Heliornithibar - Finfoot Kind 3/3
Hemiprocnibar - Treeswift Kind 1/4
Hirundinibar - Swallow Kind 19/88
Hydrobatibar - Storm Petrel Kind 7/24
Hylotibar - Hyliota Kind 1/4
Hylocitrenibar - Hylocitrea Kind 1/1
Hypocolinibar - Hypocolius Kind 1/1
Idicatoribar - Honeyguide Kind 4/17
Irenibar - Fairy-bluebird Kind 1/2
Laninibar - Shrike Kind 4/33
Leiostichibar - Laughingthrush Kind 13/133
Leptosomabar - Cuckoo Roller Kind 1/1
Locustellibar - Grassbird Kind 9/57
Lybinibar - African Barbet Kind 7/42
Machaerirhynchibar - Boatbill Kind 1/2

Macrosphenibar - African Warbler Kind 6/18
Malaconotibar - Brushshrike Kind 7/50
Maluribar - Australasian Wren Kind 6/29
Megalaimibar - Asian Barbet Kind 3/30
Melanocharitibar - Berrypecker Kind 4/10
Melanopareinibar - Crescentchest Kind 1/4
Meliphagibar - Honeyeater Kind 42/184
Menuribar - Lyrebird Kind 1/2
Meropibar - Bee-eater Kind 3/27
Mesitornithebar - Mesite Kind 2/3
Mimibar - Mockingbird Kind 10/34
Mohonibar - Oo Kind 2/5
Momotibar - Motmot Kind 6/14
Monarchibar - Monarch Kind 16/98
Muscicapibar - Old World Flycatcher Kind 51/298
Musophagebar - Turaco Kind 6/23
Nectarinibar - Sunbird Kind 16/139
Neosittibar - Sitella Kind 1/3
Nicatoribar - Nicator Kind 1/3
Notiomystibar - Stichbird Kind 1/1
Nyctibinibar - Potoo Kind 1/7
Opisthocomibar - Hoatzin Kind 1/1
Oriolibar - Old World Oriole Kind 3/34
Orthonychibar - Longrunner Kind 1/3
Otidebar - Bustard Kind 11/26
Pachycephalibar - Whistler Kind 8/58
Pandionibar - Osprey Kind 1/2
Panuribar - Bearded Reedling Kind 1/1
Paradisaenibar - Bird-of-Paradise Kind 16/41
Paramythinibar - Painted Berrypecker Kind 2/2
Pardalotibar - Pardalote Kind 1/4
Paribar - Tit Kind 8/59
Passeriabar - Finch Kind ?/1471
Pelecanibar - Pelican Kind 1/8
Pelecanoidibar - Diving Petrel Kind 1/4
Pellornenibar - Ground Babbler Kind 14/71
Petroicibar - Australasian Robin Kind 14/46
Phaethontibar - Tropicbird Kind 1/3
Phalacrocoracibar - Cormorant Kind 3/41
Phoenicopteribar - Flamingo Kind 1/6
Phoeniculibar - Wood Hoopoe Kind 2/9

Phylloscopibar - Leaf Warbler Kind 2/77
Picathartibar - Rockfowl Kind 1/2
Picibar - Woodpecker Kind 30/232
Pipribar - Manakin Kind 14/52
Pittibar - Pitta Kind 3/33
Pityriasenibar - Bristlehead Kind 1/1
Platysteiribar - Batis Kind 5/33
Pnoepygibar - Cupwing Kind 1/4
Podargibar - Frogmouth Kind 3/16
Podicipedebars - Grebe Kind 6/23
Poliotilibar - Gnatcatcher Kind 3/17
Pomatostomibar - Australasian Babbler Kind 2/5
Prionopibar - Helmetshrike Kind 1/8
Procellarinibar - Petrel Kind 14/90
Promeropibar - Sugarbird Kind 1/2
Psittacebar - Parrot Kind F:3 /363
Psophinibar - Trumpeter Kind 1/3
Psophodibar - Whipbird Kind 4/16
Pteroclebar - Sandgrouse Kind 2/16
Ptilogonatibar - Silky-flycatcher Kind 3/4
Ptilonorhynchibar - Bowerbird Kind 8/20
Pycnonotibar - Bulbul Kind 22/151
Rallibar - Rail Kind 38/151
Ramphastibar - Toucan Kind 5/46
Regulibar - Kinglet Kind 1/6
Remizibar - Penduline Tit Kind 4/12
Rhenibar - Rhea Kind 1/2
Rhinocryptibar - Tapaculo Kind 12/56
Rhipiduribar - Fantail Kind 2/49
Rhynochetibar - Kagu Kind 1/1
Sagittarinibar - Secretarybird Kind 1/1
Sarothruribar - Flufftail Kind 1/9
Scopibar - Hamerkop Kind 1/1
Scotocercibar - Streaked Scrub Warbler Kind 1/1
Semnornithibar - Toucan Barbet Kind 1/2
Sittibar - Nuthatch Kind 1/28
Spheniscebar - Penguin Kind 6/18
Steatornithibar - Oilbird Kind 1/1
Stenostiribar - Fairy Flycatcher Kind 4/9
Strigibar - Owl Kind 25/211
Struthionibar - Ostrich Kind 1/2



Aranot araruanim

Los taxa animales

Sturnibar - Starling Kind 6/123
Sylvinibar - Sylviid Babbler Kind 19/70
Tephrodornithibar - Woodshrike Kind 3/8
Thamnophilibar - Antbird Kind 45/228
Threskiornithibar - Ibis Kind 13/35
Tichodromibar - Wallcreeper Kind 1/1
Timalinibar - Babbler Kind 10/56
Tinamebar - Tinamous Kind 9/47
Tityribar - Tityra Kind 7/45
Todibar - Tody Kind 1/5
Trochilibar - Hummingbird Kind 100/342
Troglodytibar - Wren Kind 19/83
Trogonebar - Trogon Kind 7/43
Turdibar - Thrush Kind 20/185
Turnicebar - Buttonquail Kind 1/17
Tyrannibar - Tyrant Flycatcher Kind 97/421
Tytonibar - Barn Owl Kind 2/18
Upupibar - Hoopoe Kind 1/3
Vangibar - Vanga Kind 15/21
Vireonibar - Vireo Kind 6/63
Zosteropibar - White-eye Kind 13/128



Primer plano: ave no voladora Cognitum

Muchas de las aves no voladoras en el mundo pertenecen a lo que se denomina un grupo de rátidas. El rasgo que tienen en común es un esternón plano, sin quilla en el esternón, conocido como rátidas el esternón. Esta característica anatómica impide que puedan volar. En general, los siguientes tipos tienen similitudes que podrían sugerir un grupo más grande, pero no se conocen datos de hibridación en apoyo de ese concepto.

Conceptos evolutivos generalmente intentan explicar los grupos geográficamente distantes de los animales relacionados con la ruptura del supercontinente Gondwana. Esto se supone que es cierto con las aves rátidas. Esto implicaba que el pariente más cercano de las extintas aves elefante debe ser el avestruz, el MOA con el kiwi y el ñandú con la UEM y Tinimou. En su lugar, un reciente estudio genético muestra que el ave elefante es el más cercano al kiwi, el MOA con el Tinimou, y el ñandú con el avestruz y la UEM. Esto cierra efectivamente la posibilidad de que la deriva continental fue la causa de la actual ubicación de aves rátidas.

Apterygidibar - Kiwi Kind - Reside in New Zealand.

Casuariidibar - Cassowary Kind - Reside in the Australo-Papuan region.

Dromaiidibar - Emu Kind – Reside in Australia.

Rheidibar - Rhea Kind -Reside in South America.

Struthonibar - Ostrich Kind - Reside in Africa.

Tinimidibar - Tinimou Kind – Central and South America.

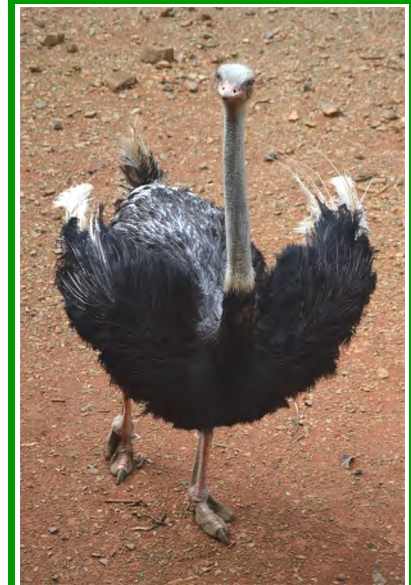

Struthiot camelim



Dromainot novaehollandim



Notophthalmol viridescim

Anfibio Cognitum

El anfibio cognitum generalmente se define como criaturas con una etapa larval acuática con branquias, seguida por una fase adulta terrestre con pulmones (aunque se producen variaciones). Normalmente tienen la piel lisa y sin escamas que se utiliza para la respiración y el intercambio de gases. Por lo general, son tetrápodos (4 pies), pero también pueden tener reducción o ausencia de apéndices. Los anfibios tienen esqueletos huesudos, son ectothermic (a sangre fría. Ellos no tienen huevos amniótico y que por tanto requieren de agua para mantener la humedad de los huevos.

La rana es un anfibio cognitum reconocidos por un robusto cuerpo, falta de una larga cola y patas traseras para saltar. Este grupo incluye tanto a las ranas y sapos. La salamandra es un anfibio cognitum reconocidos por un cuerpo cilíndrico, cola, y (generalmente) dos pares de patas de igual longitud. La mayoría de ellos puedan vivir su vida en el agua, en tierra o iniciar como larvas acuáticas con más terrestre de la edad adulta. Hay alrededor de 600 especies, incluyendo tanto las salamandras y tritones. Los anfibios gimnofiones cognitum es un anfibio reconocidas por largos, delgados y limbless cuerpo. Puede ser totalmente acuáticas o adentrarse en la clandestinidad. Con frecuencia tiene pequeño o inexistente en los ojos. Existen alrededor de 191 especies.



Caecilian



Eleutherodactylot sp.



Fish Cognitum

Hay pocas investigaciones que se están realizando en cuanto a la fauna acuática. Estas imágenes se incluyen únicamente como una muestra de la maravillosa variedad de la creación que nos rodea.



Blue Tang

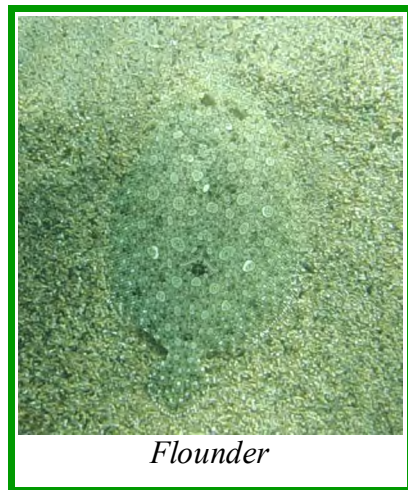

Flounder



Bristle Worm

Invertebrados acuáticos Cognitum



Sea Slug



Anemone



Hermit Crab

El artrópodo Cognitum

Los artrópodos se definen como criaturas invertebradas teniendo un exoesqueleto segmentado, órganos y apéndices articulados. Estudios Baramin en artrópodos han sido mínimas, pero dado que esto incluye el insecto Cognitum (el más grande de los grupos de animales), he incluido algunas imágenes como muestras de estas maravillosas criaturas.

La araña cognitum se compone de una fusión de cabeza y tórax con 8 patas. Incluye arañas, amblygids y scorpions.

El crustáceo cognitum está compuesto de 2 regiones del cuerpo con 2 par de antenas y numerosos apéndices. Contiene principalmente criaturas acuáticas incluyendo camarones, langostas y cangrejos.

Chilopoda cognitum contiene muchos segmentos corporales con 1 par de redecilla por segmento. Incluye los ciempiés.

Los diplopoda cognitum contiene muchos segmentos corporales con 2 pares de apéndices por cada segmento. Incluye diplópodos.



Insecto Cognitum

Los insectos están compuestas de separar la cabeza, tórax y abdomen junto con seis patas y un par de antenas. Li incluye mariposas, abejas, saltamontes.



Siproetot stelenim



Wood Boring Beetle



Pseudosphinxot tetrim



Petrusot epilepsim





Entorno Volcánico

Con cientos de volcanes activos en todo el mundo, las plantas, los animales y las personas deben hacer frente a las condiciones que crean. En la mayoría de ambientes extremos, como esta piscina termal, los microorganismos deben aclimatar a alta temperatura y alcalinidad.

"Y dijo Dios: He aquí que os he dado toda hierba que da simiente, que está sobre la haz de toda la tierra; y todo árbol en que hay fruto de árbol que da simiente, seros ha para comer. 30 Y á toda bestia de la tierra, y á todas las aves de los cielos, y á todo lo que se mueve sobre la tierra, en que hay vida, toda hierba verde les será para comer: y fué así." Génesis 1:29-30

Capítulo 18

Otros Taxones

Hay cosas que no son generalmente designados como plantas o animales. Esto incluye procariotas (que no tienen un núcleo en la celda) y generalmente los hongos. Estos artículos inusuales no han recibido mucha atención dentro de baraminology hasta ahora. Una vez más, las imágenes siguientes se proporcionan para dar una muestra de la increíble variedad de la creación.



Taxonomía de Hongos

El hongo produce esporas que son elementos que incluyen hongos, levaduras y mohos. Ellos no producen su propia energía a través de la fotosíntesis, sino que se derivan de los nutrientes de la materia orgánica de plantas y animales. Pueden ser unicelulares, multi-celular, o incluso multi-nucleadas. La mayoría de los hongos son beneficiosos, sin embargo, algunos pueden causar enfermedades en el hombre, animales o plantas.

Sac / Hongo Ascomycota Cognitum

El Sac de hongos se caracterizan por la reproducción de un ascus, un saco como estructura que contiene las esporas. Este grupo incluye las conocidas la levadura del pan, así como varias plagas de cultivos alimentarios como apple scap y podredumbre parda.

Club / hongos Basidiomycota Cognitum

Club son los hongos y setas familiar también incluyen las royas y puffballs. Se caracterizan por la reproducción de basidium, un club de proyección de forma que contiene las esporas. La parte principal del hongo está compuesto por hifas, la ramificación y filamentos filiforme que están dentro de la tierra o un organismo huésped.

Conjugación hongo / Zygomycota Cognitum

Los hongos Conjugation incluyen muchos moldes, que se alimentan de plantas y animales muertos, así como parásitos invertebrados. Se caracterizan por la reproducción de conjugando los gametangios que forma cigisporas.

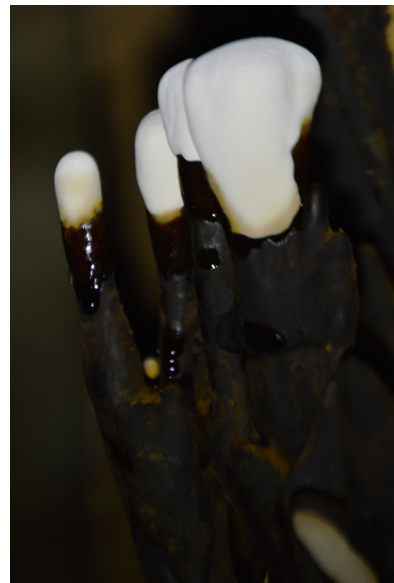

Otros Taxones



Laetiporus sulphurim



Dictyophora indusiata

Liquen Cognitum

Los líquenes son una combinación de algas o cianobacterias viven entre hongo en una relación simbiótica.



Cryotheciot rubrocinctim

Briofitas

Briofitas contienen los musgos y hepáticas. Generalmente son plantas terrestres, en los que se reproducen por esporas, pero carecen de tejido vascular. Ellos tienen algunas raíces, tallo, hojas y estructura.



Liverwort

Las algas Cognitum

Las algas cognitum es una colección de plantas acuáticas desde unicelulares, filamentosas, colonial y multi-celular agrupaciones. Algunos tipos de algas no contienen raíces, tallos, hojas o estructura. Otros tipos, como las algas y las algas pueden crecer hasta proporciones significativas. Las algas son una importante fuente de alimento para los animales acuáticos.

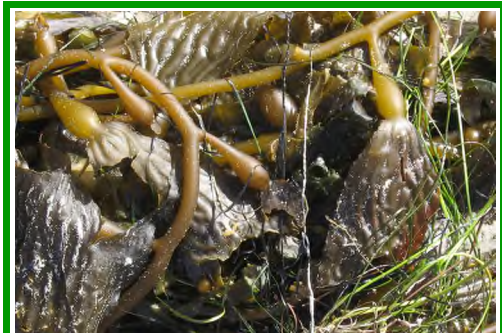

Seaweed

Archaea Cognitum

Como parte de los procariotas, estos organismos son microscópicos y unicelulares. Los Archaea viven en condiciones más extremas en la tierra - Hot Springs, depuradoras, volcanes oceánicos profundos.



Cyanidolobus species

Las Bacterias Cognitum

Las bacterias pueden causar enfermedades en seres humanos y animales : Otros crear antibióticos y alimentos tales como el yogur y el pan de masa fermentada : más numerosa de todos los organismos vivos :



La edad de hielo

Aunque típicamente representada en un entorno invernal, los mamuts y fósiles de mastodonte se encuentran en diferentes lugares del mundo, incluyendo mucho más cálidas latitudes. La 'Edad de Hielo' seguido después de la inundación y, aunque los modelos varían, posiblemente se produjo alrededor de la hora de la dispersión de Babel.

Revisión de la unidad

Resumen de taxonomía

Taxonomía y clasificación son formas para mostrar cómo están las cosas ordenadas o arreglada.

La creación Orchard es una representación de la creado distintos tipos de plantas y animales que rápidamente demuestra las diferencias básicas con el árbol evolutivo de la vida.

Creado clases grupos cosas juntos por la capacidad de reproducirse mientras que evolution grupos cosas juntos por las similitudes. Estos son dos sistemas diferentes para una comparación exacta es difícil; sin embargo, creó clases medias cerca del nivel de clasificación de la familia.

La creación de un sistema de clasificación basado en ayudaría a aclarar la creación de Orchard y mostrar la maravillosa variedad de tipos creados. Por una ligera variación de la Lineo existente, el sistema basado en la enorme cantidad de información taxonómica de siglos de trabajo pueden ser retenidos.

La mayoría de las investigaciones se han centrado en los animales que se consideran "arca tipo". Queda mucho trabajo por hacer con la clasificación de éstas, así como otras plantas, animales y microorganismos.



Quiero que los estudiantes sepan que podemos clasificar las plantas y los animales según crean tipos sin la hipótesis evolutiva.



En busca de la vida

Incluso en el ambiente post-desastre de la catastrófica erupción Monte Santa Helena, La vida está volviendo como las plantas y los animales llenar la tierra y las aguas. Asimismo, este mundo creado está en baja forma y será renovado a fin de que la vida puede prosperar. La búsqueda de la experiencia al máximo de la vida continúa.

"Señor, digno eres de recibir gloria y honra y virtud: porque tú criaste todas las cosas, y por tu voluntad tienen ser y fueron criadas." Apocalipsis 4:11

Conclusión

La Vida es Preciosa

En muchos sentidos, la creación y la evolución debate es sólo una pequeña parte de la batalla entre el bien y el mal. Nuestra mejor defensa es nuestra fe y nuestra mejor arma es su palabra. Las armas del enemigo son mentiras y falsedades. Por lo tanto, el campo de batalla es uno de verdad. Aquí es donde el enemigo ha atacado ... Así que aquí es donde debemos defendernos ... y ciencia (que no es nuestro enemigo) queda atrapado en el medio.

Este libro está destinado a ser estimulante y plantear muchas preguntas. ¿El ataque a través de la evolución tiene algún mérito? Hay evidencia de la Creación? ¿Qué haces cuando te das cuenta de que la vida fue creada en lugar de evolucionado? ¿Cómo afectan sus decisiones y objetivos? Si tenemos pruebas, ¿no deberíamos temer y temblar ante el juicio venidero?

Para mí, ha sido un largo viaje de descubrimiento y alegría. Aunque no es una meta, ha fortalecido mi fe, presentó una comprensión más clara de las Escrituras, y dada una paz mucho más profundo en mi alma.

Hay física, mental, emocional y los aspectos espirituales de la vida. La ciencia está limitada solamente a los aspectos físicos de la vida. Puede ayudarnos a adquirir conocimientos de cómo las obras físicas, pero no nos da la sabiduría o mostrar lo que beneficia o perjudica a la vida de muchas otras maneras. Carece de la capacidad de elegir el bien y el mal. Datos incompletos y conocimientos puede llevar a decisiones terribles. A menudo, los riesgos son subestimados en la búsqueda del conocimiento, sobre todo cuando ésta se convierte en un negocio.

Durante esta vida, cada persona puede ver la creación del Eterno. Poner el valor de las plantas, los animales y el hombre en su correcta perspectiva conducirá



Las armaduras completas como un guerrero listo para defender la vida.

a la propia expresión de amor y dan una idea de cómo cuidar el medio ambiente. También puede ayudarnos a apreciar la increíble variedad que el Creador ha puesto dentro de la clase para que puedan llenar el mundo con el color y la belleza.

Cuando uno busca las respuestas a la vida de Aquel que ha creado la vida, uno encuentra paz, esperanza, alegría y amor. Nos enteramos de que hemos sido creados con un propósito, que la vida tiene valor y significado, que la vida continúa incluso después de la muerte del cuerpo. Cuando conocemos las respuestas a las preguntas fundamentales de la vida, producirá un sentido de propósito y significado que nos puede dar dirección y objetivos para seguir adelante. Es un medio de vida y una vida abundante con la bendición.

La vida fue creada con un propósito por el Creador. No fue un accidente. No fue una casualidad aleatoria de productos químicos que vienen juntos. Fue un acto especial. Sabiendo esto, debería hacer una persona considere lo valiosa que es la vida en realidad. Para que el hombre pueda vivir la vida al máximo, él debe entender de dónde venía, donde él es realmente, donde debe estar, y donde puede ser nuevamente.

La Vida es Preciosa



Campamento Base

Investigación de campo viene en muchas formas, pero acampar uno de mis entornos personales, permite una gran movilidad al tiempo que proporciona la posibilidad de disfrutar del paisaje, hábitat y ambientes estudiados de primera mano.

Apéndices

"Él es el que hizo la tierra con su fortaleza, el que afirmó el mundo con su sabiduría, y extendió los cielos con inteligencia;" Jeremías 51:15

Número

Oficial referencias y Lecturas recomendadas

M. Aaron

Aaron, M. 2014a. Baraminological analysis of the Caseidae (Synapsida: Pelycosauria). *Journal of Creation Theology and Science Series B: Life Sciences* 4:19-22.

Aaron, M. 2014b. Discerning tyrants from usurpers: a statistical baraminological analysis of Tyrannosau`roidea yielding the first dinosaur holobaramin. *Answers Research Journal* 7:459-477.

S. Beech

Beech, S. 2012. Terrestrial vertebrate families on Noah's Ark. Honors thesis, Liberty University.

Tim Brophy

Brophy, T.R., W. Frair, and D. Clark. 2006. A review of interspecific hybridization in the order Testudines. *Occasional Papers of the BSG* 8:17.

Brophy, T.R. and P.A. Kramer. 2007. Preliminary results from a baraminological analysis of the mole salamanders (Caudata: Ambystomatidae). *Occasional Papers of the BSG* 10:10-11.

David Cavanaugh

Cavanaugh, D.P. and T.C. Wood. 2002. A baraminological analysis of the tribe Heliantheae sensu lato (Asteraceae) using Analysis of Pattern (ANOPA). *Occasional Papers of the BSG* 1:1-11.

Cavanaugh, D.P., T.C. Wood, and K.P. Wise. 2003. Fossil Equidae: a monobaraminic, stratomorphic series. In: Ivey, R.L., ed. *Proceedings of the Fifth International Conference on Creationism*. Creation Science Fellowship, Pittsburgh, PA, pp. 143-153.

Glen Fankhauser

Fankhauser, G. and K.B. Cumming (2008). Snake hybridization: a case for intrabaraminic diversity. In A.A. Snelling (Ed.), *Proceedings of the Sixth International Conference on Creationism* (pp. 117-132). Pittsburgh, PA: Creation Science Fellowship and Dallas, TX: Institute for Creation Research.

Paul Garner

- Garner, P. 2003. Is the Equidae a holobaramin? Occasional Papers of the BSG 4:10.
- Garner, P.A., T.C. Wood, and M. Ross. 2013. Baraminological analysis of Jurassic and Cretaceous Avialae. In: Horstemeyer, M., ed. Proceedings of the Seventh International Conference on Creationism. Creation Science Fellowship, Pittsburgh.
- Garner, P. 2014. Baraminological analysis of the Picidae (Vertebrata: Aves: Piciformes) and implications for creationist design arguments. Journal of Creation Theology and Science Series B: Life Sciences 4:1-11.
- Garner, P.A. 2016. A further attempt to detect discontinuity surrounding the Equidae, using a new dataset. Journal of Creation Theology and Science Series B: Life Sciences 6:60.

Sigrid Hartwig-Scherer

- Hartwig-Scherer, S. 1993. Hybridisierung und artbildung bei den Meerkatzenartigen (Primates, Cercopithecoidea). In: Scherer, S., ed. Typen des Lebens. Pascal-Verlag, Berlin, pp. 245-257.
- Hartwig-Scherer, S. 1998. Apes or ancestors? Interpretations of the hominid fossil record within evolutionary and basic type biology. In: Dembski, W.A., ed. Mere Creation, InterVarsity Press, Downers Grove, IL, pp. 212-235.

Tom Hennigan

- Hennigan, T. 2005. An initial investigation into the baraminology of snakes: order - Squamata, suborder Serpentes. Creation Research Society Quarterly 42(3):153-160.
- Hennigan, T. 2010. The case for holobaraminic status in bears (family Ursidae) and the implications within a creation model of ecology. Creation Research Society Quarterly 46:271-283.
- Hennigan, T. 2013a. An initial estimate toward identifying and numbering amphibian kinds within the orders Caudata and Gymnophiona. Answers Research Journal 6:17-34.
- Hennigan, T. 2013b. An initial estimate toward identifying and numbering the frog kinds on the ark: order Anura. Answers Research Journal 6:335-365.
- Hennigan, T. 2014a. An initial estimate toward identifying and numbering the ark turtle and crocodile kinds. Answers Research Journal 7:1-10.
- Hennigan, T. 2014b. An initial estimate toward identifying and numbering extant tuatara, amphisbaena, and snake kinds. Answers Research Journal 7:31-47.
- Hennigan, T. 2015. An initial estimation of the numbers and identification of extant non-snake/non-amphisbaenian lizard kinds: order Squamata. Answers Research Journal 8:171-186.

M. Ingle

- Ingle, M.E. and M. Aaron. 2015. A baraminic study of the blood flukes of family Schistosomatidae. Answers Research Journal 8:327-337.

Nathaniel Jeanson

Jeanson, N.T. 2013. Recent, Functionally Diverse Origin for Mitochondrial Genes from ~2700 Metazoan Species. *Answers Research Journal* 6: 467-501.

Jeanson, N.T. 2015. Mitochondrial DNA Clocks Imply Linear Speciation Rates Within 'Kinds.' *Answers Research Journal* 8:273-304.

D. Jones

Jones, D. and J. Mackay. 1981. Parrots and Noah's Flood. *Ex Nihilo* 4(3):15-18.

Walter Lammerts

Lammerts, W.E. 1966. The Galapagos Island finches. *Creation Research Society Quarterly* 3(1):73-79.

Jean Lightner

Lightner, J.K. 2006a. Identification of species within the sheep-goat kind (Tsoan monobaramin). *Journal of Creation* 20:61-65.

Lightner, J.K. 2006b. The baraminic status of the family Cervidae as determined using interspecific hybrid data. *Occasional Papers of the BSG* 8:12-13.

Lightner, J.K. 2007. Identification of species within the cattle monobaramin. *Journal of Creation* 21:119-122.

Lightner, J.K. 2010. Identification of a large sparrow-finch monobaramin in perching birds (Aves: Passeriformes). *Journal of Creation* 24:117-121.

Lightner, J.K. 2012. Mammalian ark kinds. *Answers Research Journal* 5:151-204.

Lightner, J. 2013. An initial estimate of avian ark kinds. *Answers Research Journal* 6:409-466.

Lightner, J., T. Hennigan, G. Purdom, and B. Hodge. 2011. Determining the ark kinds. *Answers Research Journal* 4:195-201.

Stephanie Mace

Mace, S.R., B.A. Sims, and T.C. Wood. 2003. Fellowship, creation, and schistosomes. *Impact* 357:i-iv.

Mace, S.R. and T.C. Wood. 2005. Statistical evidence for five whale holobaramins (Mammalia: Cetacea). *Occasional Papers of the BSG* 5:15.

M. McConnachie

McConnachie, M. and T.R. Brophy. 2012. A baraminological analysis of the landfowl (Aves: Galliformes). *Journal of Creation Theology and Science Series B: Life Sciences* 2, in press.

E. More

More, E.R.J. 1998. The created kind - Noah's doves, ravens, and their descendents. In: Walsh, R.E., ed. *Proceedings of the Fourth International Conference on Creationism*. Creation Science Fellowship, Pittsburgh, PA, pp. 407-419.

J. O'Micks

O'Micks, J. 2016. Preliminary baraminological analysis of *Homo naledi* and its place within the human baramin. *Journal of Creation Theology and Science Series B: Life Sciences* 6:31-39.

B. Pendragon

Pendragon, B. 2011. A review of selected features of the family Canidae with reference to its fundamental taxonomic status. *Journal of Creation* 25(3):79-88.

Pendragon, B. and N. Winkler. 2011. The family of cats - delineation of the feline basic type. *Journal of Creation* 25(2): 118-124.

D. Robinson

Robinson, D.A. 1997. A mitochondrial DNA analysis of the Testudine apobaramin. *Creation Research Society Quarterly* 33:262-272.

Robinson, D.A. and D.P. Cavanaugh. 1998. Evidence for a holobaraminic origin of the cats. *Creation Research Society Quarterly* 35:2-14.

Marcus Ross

Ross, M. 2014. Fossil baramins on Noah's ark: the 'amphibians.' *Answers Research Journal* 7:331-355.

Roger Sanders

Sanders, R.W. 2012. Baraminological analysis of the Asteraceae. *Journal of Creation Theology and Science Series B: Life Sciences* 2:4-5.

Sanders, R.W. 2013. The fossil record of angiosperm families in relation to baraminology. In: Horstemeyer, M., ed. *Proceedings of the Seventh International Conference on Creationism*. Creation Science Fellowship, Pittsburgh.

Sanders, R.W. 2015. Testing for bias in an original baraminic distance dataset. *Journal of Creation Theology and Science Series B: Life Sciences* 5:6-7.

Sanders, R.W. 2016. Evidence for the holobaramin status of the Verbenaceae (Verbena family). *Journal of Creation Theology and Science Series B: Life Sciences* 6:81-90.

Sanders, R.W. and T.C. Wood. 2016. Creation and carnivory in the pitcher plants of Nepenthaceae and Sarraceniaceae. *Journal of Creation Theology and Science Series B: Life Sciences* 6:70'80.

Siegfried Scherer

Scherer, S. 1993a. Der grundtyp der Entenartigen (Anatidae, Anseriformes): Biologische und pal'ontologische Streiflichter. In: Scherer, S., ed. *Typen des Lebens*. Pascal-Verlag, Berlin, pp. 131-158.

Scherer, S. 1993b. Basic types of life. In: Scherer, S., ed. *Typen des Lebens*. Pascal-Verlag, Berlin, pp. 11-30.

H. Siegler

Siegler, H.L. 1974. The magnificence of kinds as demonstrated by the canids. *Creation Research Society Quarterly* 11:94-97.

D. Tyler

Tyler, D.J. 1997. Adaptations within the bear family: a contribution to the debate about the limits of variation. *Creation Matters* 2:1-4.

Gordon Wilson

Wilson, G. L. 2010. Revisiting the “Clear Synapomorphy” Criterion. *Occasional Papers of the BSG “Proceedings of the Ninth BSG Conference 17:5”* 6.

Kurt Wise

Wise, K.P. 2005. Interspecific hybrids in the Solanaceae. *Occasional Papers of the BSG* 5:17-18.

Wise, K.P. 2009. Mammal kinds: how many were on the Ark? *CORE Issues in Creation* 5:129-161.

Wise, K.P. 2015. Paleontological notes on the baraminology of frogs. *Journal of Creation Theology and Science Series B: Life Sciences* 5:7.

Todd Wood

Wood, T.C. 2002. A baraminology tutorial with examples from the grasses (Poaceae). *TJ* 16(1):15-25.

Wood, T.C. 2005a. A creationist review of the history, geology, climate, and biology of the Galapagos Islands. *CORE Issues in Creation* 1:1-241.

Wood, T.C. 2005b. Visualizing baraminic distances using classical multidimensional scaling. *Origins* 57:9-29.

Wood, T.C. 2006. The current status of baraminology. *Creation Research Society Quarterly* 43(3):149-158.

Wood, T.C. 2008. Animal and Plant Baramins. *CORE Issues in Creation* 3:1-258.

Wood, T.C. 2010. Baraminological analysis places *Homo habilis*, *Homo rudolfensis*, and *Australopithecus sediba* in the human holobaramin. *Answers Research Journal* 3:71-90.

Wood, T.C. 2011a. Terrestrial mammal families and creationist perspectives on speciation. *Journal of Creation Theology and Science Series B: Life Sciences* 1:2-5.

Wood, T.C. 2011b. Using creation science to demonstrate evolution? Senter's strategy revisited. *Journal of Evolutionary Biology* 24:914-918.

Wood, T.C. 2012. The uncertain baraminology of the Ericaceae. *Journal of Creation Theology and Science Series B: Life Sciences* 2:5.

Wood, T.C. 2013a. *Australopithecus sediba*, statistical baraminology, and challenges to identifying the human holobaramin. In: Horstemeyer, M., ed. *Proceedings of the Seventh International Conference on Creationism*. Creation Science Fellowship, Pittsburgh.

- Wood, T.C. 2013b. The value of dental characters for resolving the baraminic status of *Australopithecus sediba*. *Journal of Creation Theology and Science Series B: Life Sciences* 3:4-5.
- Wood, T.C. 2014a. Two kinds of varmints: The Baraminology of Raccoons (*Procyon lotor*) and Opossums (*Didelphis virginiana*). *Journal of Creation Theology and Science Series B: Life Sciences* 4:12-18.
- Wood, T.C. 2014b. Further investigations of the baraminology of weevils (Curculionidae): Is Platypodinae a holobaramin? *Journal of Creation Theology and Science Series B: Life Sciences* 4:29.
- Wood, T.C. 2016a. An evaluation of *Homo naledi* and 'early' *Homo* from a young-age creationist perspective. *Journal of Creation Theology and Science Series B: Life Sciences* 6:14-30.
- Wood, T.C. 2016b. Baraminological analysis of cranial characters implies that *Homo floresiensis* was human. *Journal of Creation Theology and Science Series B: Life Sciences* 6:66-67.
- Wood, T.C. 2016c. There is probably more than one ratite holobaramin. *Journal of Creation Theology and Science Series B: Life Sciences* 6:67.
- Wood, T.C. and D.P. Cavanaugh. 2001. A baraminological analysis of subtribe Flaveriinae (Asteraceae) and the origin of biological complexity. *Origins* 52:7-27.
- Wood, T.C., P.J. Williams, K.P. Wise, and D.A. Robinson. 1999. Summaries on camel baraminology. In: Robinson, D.A. and P.J. Williams, eds. *Baraminology'99: Creation Biology for the 21st Century*. Baraminology Study Group, pp. 9-18.
- Wood, T.C., K.P. Wise, R. Sanders, and N. Doran. 2003. A refined baramin concept. *Occasional Papers of the BSG* 3:1-14.

Evolutionists

- Adler M. 1993. Merkmalsausbildung und Hybridisierung bei Funariaceen (Bryophyta, Musci). In: Scherer, S., ed. *Typen des Lebens*. Pascal-Verlag, Berlin, pp. 67-70.
- Crompton, N.E.A. 1993. A review of selected features of the family Canidae with reference to its fundamental taxonomic status. In: Scherer, S., ed. *Typen des Lebens*. Pascal-Verlag, Berlin, pp. 217-224.
- Crompton, N.E.A. and N. Winkler. 2006. Die Katzenartigen - ein klar abgegrenzter Grundtyp. *Studium Integrale Journal* 13:68-72.
- Cronquist, A. 1981. *An Integrated System of Classification of Flowering Plants*. Columbia University Press, New York.
- Dembo, M., N.J. Matzke, A.'. Mooers, and M. Collard. 2015. Bayesian analysis of a morphological supermatrix sheds light on controversial fossil hominin relationships. *Proceedings of the Royal Society B* 282:20150943.
- Fehrer, J. 1993. Interspecies-Kreuzungen bei cardueliden Finken und Prachtfinken. In: Scherer, S., ed. *Typen des Lebens*. Pascal-Verlag, Berlin, pp. 197-215.

- Gray, A (1958). Bird Hybrids A Check-List with Bibliography. Commonwealth Agricultural Bureaux Technical Communication No. 13, 1958.
- Irwin, D., Irwin, J., and Price, T. (2001) Ring Species as bridges between microevolution and Speciation. *Genetica* 112-113: 223-243, 2001.
- Joseph, L., Dolman, G., Donnellan, S., Saint, K., Berg, M, and Bennett, A. (2008). Where and when does a ring start and end? Testing the ring-species hypothesis in a species complex of Australian parrots. *Proceedings of the Royal Society B: Biological Sciences*, 2008 275, doi: 10.1098/rspb.2008.0765
- Junker, R. 1993a. Die Gattungen Geum (Nelkenwurz), Coluria und Waldsteinia (Rosaceae, Tribus Geeae). In: Scherer, S., ed. *Typen des Lebens*. Pascal-Verlag, Berlin, pp. 95-111.
- Junker, R. 1993b. Der Grundtyp der Weizenartigen (Poaceae, tribus Triticeae). In: Scherer, S., ed. *Typen des Lebens*. Pascal-Verlag, Berlin, pp. 75-93.
- Klemm, R. 1993. Die H'hnerv'gel (Galliformes): Taxonomische Aspekte unter besonderer Ber'cksichtigung art'bergreifender Kreuzungen. In: Scherer, S., ed. *Typen des Lebens*. Pascal-Verlag, Berlin, pp. 159-184.
- Kutzelnigg, H. 1993a. Die Streifenfarngew'chse (Filicatae, Aspleniaceae) im grundtypmodell. In: Scherer, S., ed. *Typen des Lebens*. Pascal-Verlag, Berlin, pp. 71-74.
- Kutzelnigg, H. 1993b. Verwandtschaftliche Beziehungen zwischen den Gattungen und Arten der Kernobstgew'chse(Rosaceae, Unterfamilie Maloideae). In: Scherer, S., ed. *Typen des Lebens*. Pascal-Verlag, Berlin, pp. 113-127.
- Kutzelnigg, H. 2009. Die „Lebenden Steine' und ihre Verwandten (Aizoaceae: Ruschieae). *Studium Integrale Journal* 16:100-104.
- Landgren, L., L. Gustafsson, and H. Kutzelnigg. 2011. Grundtypstudien an Papageien. *Studium Integrale Journal* 18: 4-16.
- Liebers, D., Knijff, P., and Helbig, A. (2004). The herring gull complex is not a ring species. *Proceedings of the Royal Society B: Biological Sciences*, 2004 271, doi: 10.1098/rspb.2004.2679
- McKenna, M.C. and S.K. Bell. 1997. *Classification of Mammals above the Species Level*. Columbia University Press, New York.
- Mitchel, K., Llamas, B., Soubier, J., et al. Ancient DNA reveals elephant birds and kiwi are sister taxa and clarifies ratite bird evolution. *Science* 23 May 2014: Vol. 344 no. 6186 pp. 898-900 DOI: 10.1126/science.1251981
- Pereira, R., Monahan, W., and Wake, D. (2011) Predictors for reproductive isolation in a ring species complex following genetic and ecological divergence. *Evolutionary Biology* 2011, 11:194 doi:10.1186/1471-2148-11-194
- Prenner, G., Bateman, R., and Rudall, P. (2010). Floral Formulae Updated for routine Inclusion in Formal Taxonomic Descriptions. *Taxon* 59(1) Feb 2010:241-250.
- Senter, P. 2010. Using creation science to demonstrate evolution: application of a creationist method for visualizing gaps in the fossil record to a phylogenetic study of coelurosaurian

- dinosaurs. *Journal of Evolutionary Biology* 23:1732-1743.
- Senter, P. 2011. Using creation science to demonstrate evolution 2: morphological continuity within Dinosauria. *Journal of Evolutionary Biology* 24:2197-2216.
- Stein-Cadenbach, H. 1993. Hybriden, Chromosomen und Artbildung bei Pferden (Equidae). In Scherer, S., ed. *Typen des Lebens*. Pascal-Verlag, Berlin, pp. 225-244.
- Wilkins, J. (2006). Species Concepts in Modern Literature. *Reports of the NCSE* 26 (4), 2006.
- Zimbelmann, F. 1993. Grundtypen bei Greifv'geln(Falconiformes). In: Scherer, S., ed. *Typen des Lebens*. Pascal-Verlag, Berlin, pp. 185-195.

Recommended Resources

this site has the benefit of being written from a creationist viewpoint and makes a good starting point for a study into a topic.

Institute for Creation Research <http://www.icr.org>

One of the most well known groups in the field of Creationism. The website is not so easy to navigate, but inside is a vast wealth of information – generally on the more scientific / technical views of topics.

Northwest Creation Network <http://nwcreation.net>

Possibly the best of the lesser known groups. This site is loaded with free audio, video, and Powerpoint presentations by big name creation speakers and with in-depth topics.

Todd's Blog <http://toddcwood.blogspot.com>

The personal blog of baraminologist, Todd Wood.

Magazines

Acts & Facts <http://icr.org/icr-magazines/>

by the Institute for Creation Research. A monthly news magazine which contains articles and information of current interest dealing with creation, evolution, and related topics. Free subscription.

Answers Magazine <http://www.answersingenesis.org/articles/am>

by Answers in Genesis. Illustrating the importance of Genesis in building a creation-based worldview, and to equip readers with practical answers so they can confidently communicate the gospel and biblical authority with accuracy and graciousness. Paid subscription.

Answers Research Journal <http://www.answersingenesis.org/arj>

by Answers in Genesis. A professional, peer-reviewed technical journal for the publication of interdisciplinary scientific and other relevant research from the perspective of the recent Creation and the global Flood within a biblical framework. Free subscription.

Creation Illustrated <http://www.creationillustrated.com>

Purposes to share the wonders of God's creation. By revealing fresh insights of His infinite wisdom, gentle touch, undeniable justice, redeeming love, and flawless design, pure truth shall bring renewed peace. Each part of this publication is offered as a reprieve from the daily rigors of life so that all can look to the future with unbridled gratitude and hope. Paid subscription.

Creation Magazine <http://creation.com/creation-magazine>

by Creation Ministries International. A quarterly 56-page full-color family magazine gives God the glory, refutes evolution, and gives you the answers to defend your faith and uphold the true history of the world found in Genesis. Paid subscription.

CRS Quarterly Journal <http://www.creationresearch.org>

by the Creation Research Society. Contains peer-reviewed scholarly articles which represent perspectives on science and society as impacted by origins as well as emphasis on scientific evidence supporting intelligent design, a recent creation, and a catastrophic worldwide flood. Paid subscription.

Journal of Creation <http://creation.com/journal-of-creation>

by Creation Ministries International. Brings you in-depth, peer-reviewed comments, reviews and the latest research findings that relate to origins and the biblical account of Creation, the Flood and the Fall. Paid subscription.

Museums

United States

Akron Fossils & Science Center <http://www.akronfossils.com>

Located in Akron, OH. A smaller, but good for children, Science Center which features hands-on guided tours and science activities. Our exhibits display many fossils from Ohio and around the world. We look forward to having you visit our 4,500 square foot museum and 2 1/2 acre outdoor adventure park called Truassic Park.

AIG Creation Museum <http://creationmuseum.org>

Located in Petersburg, KY. This state-of-the-art 70,000 square foot museum brings the pages of the Bible to life, casting its characters and animals in dynamic form and placing them in familiar settings. Adam and Eve live in the Garden of Eden. Children play and dinosaurs roam near Eden's Rivers. The serpent coils cunningly in the Tree of the Knowledge of Good and Evil. Majestic murals, great masterpieces brimming with pulsating colors and details, provide a backdrop for many of the settings.

Creation and Earth History Museum <http://creationsd.org>

Located in Santee, CA. The Creation and Earth History Museum remains dedicated to the biblical account of science and history. The facilities include a 10,000 sq. ft. showcase for a literal six-day creation and young earth, including a human anatomy exhibit, life-size tabernacle display, age of the earth cave and more. This creation museum was formerly owned by the Institute for Creation Research and is now owned by the Life and Light Foundation. It is located in Santee, CA and has free admission

Creation Evidence Museum <http://www.creationevidence.org>

Located in Glen Rose, TX. Our museum was founded in 1984 by Director Carl Baugh for the purpose of researching evidence and displaying exhibits that support the Biblical creation.

Mount Blanco Fossil Museum <http://mtblanco.com>

Recommended Resources

Located in Crosbyton, TX. The museum building has 15,000 square feet of floor space. Works in progress are also part of the museum exhibits. At any one time the museum staff is excavating, restoring, molding, and casting fossils from around the world.

Mt. St. Helens Seven Wonders Creation Museum <http://7wonders.nwcreation.net>

Located near Castle Rock, Wa. It is dedicated to upholding biblical creation by appealing to MSH's rapidly formed features and by providing young earth literature. The 7 Wonders are seven kinds of geological features resulting from the eruptive activity of the '80's and displayed at the Mount St. Helens (MSH) Creation Information Center. Because they formed rapidly, they challenge evolutionary thought, which routinely assigns long ages to such formations.

Canada

Big Valley Creation Science Museum <http://www.bvcsm.com>

Located in the Big Valley of Alberta. Built from the foundations up, for the glory of the Creator, to display the evidence of his handiwork and refute the lie of evolution.

Baraminology (Related) Books

After the Flood

by Bill Cooper – Bill Cooper shows, through meticulous accounts, how Europeans can be traced back to Noah through Japheth and had encounters with creatures we would call dinosaurs.

Bones of Contention

by Marvin Lubenow – Seeking to disprove the theory of human evolution, the author examines the fossils of the so called “ape men”.

Buried Alive

by Jack Cuozzo -Since the first cave discoveries in Germany's Neander Valley, we have been fascinated by these thick-browed, powerful creatures. Who were they and where did they go? A centerpiece in study of human evolution, Neanderthal Man has, by his own mysterious demise, created more questions than he has answered. But what if Neanderthals could answer for themselves and tell us about their origins. Now, for the first time, that is possible through the original research of Jack Cuozzo. Fascinated by Neanderthal Man for over two decades, Cuozzo, an orthodontist, has fashioned a research book that will clutch the attention of scientists and laypersons alike, for the Neanderthal family has finally emerged to tell a shocking story.

A Case Against Accident and Self-Organization

by Dean Overman – In this illuminating book, Dean L. Overman uses logical principles and mathematical calculations to answer the questions that have long perplexed biologists and

astrophysicists: Is it mathematically possible that accidental processes caused the formation of the first form of living matter from non-living matter? Could accidental processes have caused the formation of a universe compatible with life? Are current self-organization scenarios for the formation of the first living matter plausible? Overman reviews the influence of metaphysical assumptions in logical analysis, and discusses the principles of logic applicable to these questions, examining the limitations of verbal and mathematical logic. He proceeds to demonstrate that it is mathematically impossible that accidental processes produced the first living matter.

Creationist Notebook

by Todd Elder – The ‘Creationist Notebook’ is designed as a reference guide and notebook to aid in the personal study of Creationism. It contains an outline of many topics which support scientific creationism including the scriptural basis for Creationism, the scientific evidence for a young Earth, and the worldviews formed by Creationism and Evolutionism. It also contains lists of books, DVDs, and websites which act as recommended resources and materials for continued learning about individual topics and creation in general.

Dinosaurs: Dead or Alive?

by Phillip O’Donnell – Have you ever heard of the familiar saying “Dinosaurs went extinct millions of years ago before man appeared?” But according to the Bible, dinosaurs and man were created at the same time. If dinosaurs and man lived together, then Noah took them on the ark. If they got off the ark, then why don’t we see them today? In this book, I answer the question differently than what most text-books tell you. It is highly possible that not all dinosaurs became extinct. You will read about the amazing artifacts that indicate men saw dinosaurs, evidence that the earth is not billions of years old, missionaries in Africa that have seen dinosaurs, people who claim to have seen pterodactyls in North America, the Loch Ness Monster and much more through a Biblical perspective. It has many illustrations and is exciting for all ages to read.

The Discovery of Genesis

by C Kang and E Nelson – This linguistic analysis of the Chinese language suggests the ancient Chinese were well aware of the God of Abraham. Readers will discover the possibility that the Chinese were a remnant of the Tower of Babel dispersion. The authors start with the observance of some astonishing points of correspondence between certain characters in the Chinese language and elements of the Genesis account of man’s early beginnings. They go on to analyze dozens of the ideographic pictures that make up words in the Chinese language. The evidence they compile supports the thesis that the ancient picture writing of the Chinese language embodies memories of man’s earliest days. The characters when broken down into component parts, reflect elements of the story of God and man recorded in the early chapters of Genesis. Man and woman, the garden, the institution of marriage, the temptaton and fall, death, Noah’s flood, the tower of Babel – they are all there in the tiny drawings and strokes that make up the Chinese characters.

Fossil Facts & Fantasies

by Joe Taylor – Full color format with over 300 photographs, most never seen before. Referenced and indexed. Never before published information about fossils. Accounts of Fossil digs in Wyoming, Colorado, Texas, Utah, Ohio, and from all over the world. Taylor has more time excavating, molding and studying fossils than most paleontologists with degrees. The information in this book strikes a damaging blow against evolution. Taylor believes evolution is nonsense.

Genesis Kinds

Genesis Kinds by Todd Wood and Paul Garner. A belief in creationism, even in young-age creationism, does not necessitate belief in the unique creation of each species. Instead, many creationists accept a secondary origin of species from ancestors originally created by God. In this view, groups of modern species constitute the “Genesis kinds” that God originally created and beyond which evolution cannot proceed (if it can even be called ‘evolution’). In this collection of papers, six scholars examine the species and the Genesis kinds. Topics covered include the history of creationist and Christian perspectives on the origin of species, an analysis of the Hebrew word *min* (kind) from the perspective of biblical theology, a baseline of minimum speciation within kinds inferred from island endemics, a comprehensive list of proposed kinds from the mammalian fossil record, the occurrence of discontinuity between kinds, and the origin of new species by symbiosis.

Genetic Entropy and the Mystery of the Genome

by J. C. Sanford – Dr. John Sanford, a retired Cornell Professor, shows in Genetic Entropy and the Mystery of the Genome that the “Primary Axiom” is false. The Primary Axiom is the foundational evolutionary premise – that life is merely the result of mutations and natural selection. In addition to showing compelling theoretical evidence that whole genomes can not evolve upward, Dr. Sanford presents strong evidence that higher genomes must in fact degenerate over time. This book strongly refutes the Darwinian concept that man is just the result of a random and pointless natural process.

How Life Began

by Thomas Heinze – Could life have formed in the Primordial Soup billions of years ago? Evolutionists claim that simple chemicals became concentrated in ancient oceans, forming an organic broth which eventually produced living cells. Is this possible? In 1953 Stanley Miller became famous for his experiment which produced amino acids by passing a spark through gasses which contained the elements that make up amino acids. Evolutionists hoped their students would believe without question that amino acids would produce life. But Heinze reveals the facts evolutionists won’t tell you. The amino acids produced would not work in any living things. The more recently suggested steps in Chemical evolution will not take place either. The idea is scientifically bankrupt, and the foundation of evolutionary thinking is destroyed. Full of quotes from the best known scientists in the field, How Life Began is a great gift for students, teachers and school libraries. Learn how the scientific

facts speak powerfully of an intelligent Creator, without whom life could never have begun. Learn how to know Him personally.

The New Answers Book

1,2,3,4 by Ken Ham – In today's world, Christians find challenges to their faith every day. How are we supposed to answer the toughest questions posed by the world? This new resource from Answers in Genesis gives answers for some of the most difficult questions that modern Christians face, such as: Is there really a God? Did God really take six days to create everything? What about evolution? Does archaeology support the Bible? What about ETs and UFOs? Was there really an ice age? Where did the races come from? An essential resource for any believer, The New Answers Book provides a ready defense against the attacks of evolutionary thought. An impressive list of reputable creation scientists join author Ken Ham to answer these 25 questions scientifically, biblically, and logically. Contributors include: Paul Taylor, Mike Oard, Mike Riddle, Dr. Andy McIntosh, Dr. Bryant Wood, Dr. Tommy Mitchell, Dr. Georgia Purdom, Dr. Jason Lisle, Dr. Monty White, Dr. Terry Mortenson, Bodie Hodge, Dr. David Menton, Dr. Andrew Snelling, Dr. Clifford Wilson. Christians of all ages face challenges to their faith from those who emphasize evolution and millions of years thinking. This revolutionary resource will provide you with a ready answer.

Refuting Evolution

by Jonathan Sarfati – A creationist response to the National Academy of Science's Teaching About Evolution and the Nature of Science. The latter, distributed nationwide to thousands of public school teachers, is an effort to saturate students with evolutionary concepts. Refuting Evolution is a cogent rebuttal, carefully examining the points raised in the NAS booklet: science and religion; natural selection; bird evolution; astronomy; the age of the earth, etc.

Understanding the Pattern of Life

Understanding the Pattern of Life by Todd Wood, Kurt Wise, and Megan Murray – "From the Preface of "Understanding the Pattern of Life": 'I pray that what you are about to read will be unlike any creationist book that you have ever read. It has never been my intention to write yet another book about the truth of Scripture or perceived inadequacies of evolution. Instead, this book is an expression of my attempt, however feeble, to allow the truth of God to transform my view of biology. Rather than trying to prove the truth of Scripture, I assume it as a starting point. From there, I build what I believe to be a reasonable model of biology that fits both the facts of Scripture and the data of creation. You will find that evolutionary theories are mentioned only rarely, and when I do discuss them, I do so to highlight the differences between my ideas and the conventional view.'"

Unlocking the Mysteries of Creation

by Dennis Petersen – One of the most user-friendly and comprehensive introductory books ever published on the subject of Biblical creation. This book will help you discover the

Recommended Resources

scientific accuracy of the Bible; unveil the fallacies of evolution; and build unshakeable confidence in God's Word. Designed to help families build a trustworthy Biblical worldview, it introduces a vast treasure of faith-building resources. Part One – In the beginning... Science and the Bible agree! The earth was once very different and very good! When did it all begin? Surprising facts from the cosmos and the earth unveil the truth about our planet's age. Part Two – True science dares to put the big bang and medieval thinking to the test. From woodpeckers to whales, fossils to philosophers... evolution is seen for the deception it really is. Part Three – Has the Missing Link been found? Discover amazing mysteries and myths about dinosaurs: What were they like? Why are they gone? Part Four – How do we make sense of all the mysteries of ancient civilizations? Awesome advancements before the flood... Pyramids, UFOs and ancient technology all make sense in light of the Biblical record.



Colección de hojas

Explorar cómo funcionan las cosas en el mundo creado me fascina. Incluso algo tan simple como unos estilos diferentes de hojas puede provocar en muchos temas de estudio encantador. Este muestreo incluye plantas de floración, como de cojinete, plantas y helechos. Incluye las hojas de los árboles, enredaderas y palmeras. Venation diferentes patrones para diferentes propósitos. Etc, etc, etc.

*"Venid, adoremos y postrémonos; Arrodillémonos delante de Jehová nuestro hacedor. 7 Porque él es nuestro Dios; Nosotros el pueblo de su dehesa, y ovejas de su mano. Si hoy oyereis su voz,"
Salmo 95:6-7*

Autor Declaración

"Baraminology creado clases, y la creación de Orchard' es una introducción a las pruebas por el Creador, y el valor de la vida como la ve a través de la Escritura. Se abre con los aspectos bíblicos de creado tipos basados en el relato del Génesis de la creación. Luego, se examina el modelo científico de creado clases junto con la metodología de la definición de los límites de la variación dentro de una especie. Incluye un muestreo rápido de las consecuencias sociales de ese punto de vista sobre la vida y nuestra administración de este mundo. Por último, comienza la gran tarea de la lista de los tipos creados y representándolos en la creación de Orchard.

Todd anciano tiene un profundo deseo de comprender la creación. Está motivado por el deseo de encontrar la verdad, experimentar la realidad y vivir la vida al máximo. Para él, uno de los mejores medios para perseguir este ha sido ver a la increíble variedad y belleza que se encuentra en la creación y también de la destrucción que el pecado trae consigo. A lo largo del tiempo, se ha hecho evidente que la vida es preciosa y estas lecciones han contribuido a construir una relación con el creador de la vida.

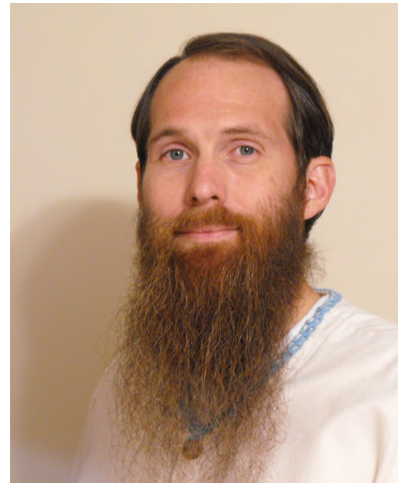

Junto con los conceptos generales de la Tierra joven creacionismo, este libro aporta ideas innovadoras. El primero es el concepto de especie Katagenos que define cómo encajan las especies dentro de un tipo, incluyendo los conceptos de Medio Ambiente y Patrimonio de Aclimatación de apareamiento. Segundo, es la base del sistema de clasificación Natanzera Lineo que se centra en la lista de los distintos tipos creados por separado el uno del otro. El tercero es el trabajo en el desarrollo de la fórmula Floral como método de determinación de tipos de plantas con flores. Todos estos conceptos trabajan juntos para representar con mayor exactitud la creación huerto libre de las suposiciones del árbol evolutivo de la vida.



Desde los tiempos de Adán, la humanidad ha sido describir y clasificar el mundo circundante. El tema de crear tipos explora las opiniones escritural en los aspectos físico y espiritual de la vida, con énfasis en la gran variedad de plantas y animales hechos por el Creador. El estudio de Baraminology creado clases, examina los métodos de delineación de la génesis original tipo, el arca tipo, y cuáles son esos tipos parecen hoy por la determinación de los límites de variación que puede ocurrir dentro de una especie. La creación orchard es una representación del individuo creado clases separadas una de otra. El objetivo de este libro es defender la fe del creyente desde los atentados del día moderno de la ciencia laica y alentar al creyente a construir una relación más estrecha con el Eterno.

